de Bolivia – La Paz

Biblioteca del Banco Central
de Bolivia – La Paz

22

PRESENCIA

MATUTINO FUNDADO EL 28 DE MARZO DE 1952
AÑO XXIV- Nº. 6.152- LA PAZ, BOLIVIA, MARTES 22 DE JULIO DE 1975- 18 PAGINAS- $b. 2.00
AÑO DEL SESQUICENTENARIO

Según despacho informativo

Bolivia gestiona reunión de OEA para presentar demanda marítima

Bolivia ha iniciado gestiones para que se convoque a una reunión extraordinaria del Consejo Permanente de la Organización de Estados Americanos (OEA), para presentar su demanda de un acceso propio y soberano al océano Pacífico, según un despacho informativo de una de las agencias que sirven a PRESENCIA. El parte llegado a nuestros teletipos que reciben las noticias que transmite la Agencia Francesa de Prensa (AFP), señala que la intención boliviana es que tal reunión, que se convoca sólo para cuestiones de urgencia en el hemisferio, se inicie el 6 de agosto próximo, en coincidencia con el sesquicentenario de su independencia.

Bolivia, de acuerdo al mismo despacho, es en estos momentos una pieza vital en las complejas negociaciones que se llevan a cabo dentro de la conferencia de la OEA que se reune en Costa Rica, para examinar la cuestión cubana y ver si hay la mayoría suficiente (dos tercios) para suspender las sanciones que se impusieron a ese país hace más de una década.

La información dice:

SAN JOSE DE COSTA RICA, 21 (AFP).- BOLIVIA se convirtió en la clave del éxito o fracaso de una solución del caso cubano, trascendió en los medios de la conferencia de San José anoche.

Ante la incertidumbre respecto a la postura de la República Dominicana el apoyo de BOLIVIA a una resolución sobre la normalización de las relaciones con La Habana resulta indispensable para constituir la mayoría necesaria a su adopción.

Tal resolución deberá ser sometida a una reunión ministerial de consulta que sus partidarios desean celebrar antes del fin del mes aquí en San José.

La República Dominicana formó parte de los doce países que en quinto votaron a favor de un levantamiento de las sanciones a Cuba.

Pero según las fuentes hay indicaciones de que abandonaría esa posición si la reunión se efectua aquí.En el empeño de evitar que se repita la situación de Quito, los partidarios de una pronta salida del problema de Cuba, encabezados por México y Estados Unidos quieren asegurarse de antemano el copatrocinio de la mayoría necesaria.

En el momento actual se cuenta con el apoyo firme de sólo trece-once de los votos afirmativos de quito más Haití y Estados Unidos dos de los abstencionistas de entonces.

Una dura negociación para conseguir el voto de BOLIVIA se desarrollaba tras telones, según revelaron fuentes fidedignas.

El propio gobierno de La Paz proporcionó los argumentos que pueden revertirse en su posición, al demandar el apoyo de los demás miembros de la OEA en relación a su reclamo de una salida al mar.

Se supo que la delegación boliviana en San José está gestionando la convocatoria de una reunión extraordinaria del consejo permanente de la organización para el seis de agosto, aniversario de su independencia, precisamente para presentar su demanda.

Además, el gobierno del general Hugo Banzer invitó para esta misma fecha a los países bolivarianos - Colombia, Ecuador, Panamá, Perú y Venezuela- todos partidarios del levantamiento de las sanciones a Cuba.

"Como pueden pedir los bolivianos nuestro apoyo si ellos no nos dan el suyo cuando lo necesitamos", dijo un diplomático sudamericano a esta agencia.

Este mismo argumento fue planteado sin ambages a la delegación boliviana en La Paz, indicó la fuente.

Guatemala, que condicionó su voto a que la reunión de consulta se lleve a cabo fuera de San José, estaba considerada como un voto perdido para la causa, desde que parecía descartada la posibilidad de que la reunión fuese trasladada a Trinidad-Tobago.

Las fuentes no ocultaban que el país que complete las mayoría de los dos tercios estará en posibilidad de imponer sus condiciones.

La incertidumbre creada por el posible cambio de la República Dominicana está vinculada, según las fuentes, a resentimientos que tienen su orígen en la elección del Secretario General de la OEA por la asamblea general del pasado mayo.

En esa ocasión, Costa Rica que inicialmente apoyó al canciller dominicano Victor Gómez Berges, dio finalmente su voto al argentino Alejandro Orfila.

Guatemala en aquella ocasión también apoyó al candidato dominicano.

El proyecto de resolución sobre Cuba, a la espera del voto que permitirá su presentación y posterior adopción, fue afinado el domingo por el veterano mexicano Rafael Coluna.

Según su texto, dejará a los firmantes del Tratado Interamericano de Asistencia Recíproca (TIAR) en libertad de normalizar o conducir sus relaciones con Cuba "al nivel y en la forma que cada uno estimase conveniente".

.EN TIERRA.- Baikonur, 21 (AP).- El cosmonauta Valeri Kubasov junto a Alexei Leonov, derecha, después de haber aterrizado hoy en la cápsula Soyuz a 480 kilómetros de Baikonur en territorio soviético (Radiofoto AP).

...esor de Carlos Andrés Pérez

...enezuela no condiciona su cooperación a Bolivia

(Servicio exclusivo para PRESENCIA)

CARACAS, 21 (ANF) - Los créditos de Venezuela a Bolivia no ...n de tanta monta como se ha comentado en La Paz como para ...stificar un gran entusiasmo, manifestó el asesor del Presi...nte Carlos Andrés Pérez en su habitual columna, de hace días, ...n el periódico caraqueño "El Universal".

Una información procedente de La Paz, a través del Boletín ..."Notas" de la Agencia de Noticias Fides, hizo impacto. Se decía ...en "Notas" que "Venezuela parece tratar de demostrar que ...uede ser la tercera potencia del Subcontinente, frente al Brasil ...ecino y creciente y la Argentina en declive".

Esa versión fue colocada en la primera plana de varios perió...icos de Caracas y objeto de equilibradas y conciliadoras ex...resiones que el Presidente Carlos Andrés Pérez hizo a los ...eriodistas bolivianos que fueron recibidos el pasado viernes por ...el citado mandatario.

La estimación de la ayuda venezolana a Bolivia, hecha por la ...gencia ANF, era de 100.000.000 de dólares; suma que tiende a ...er rebajada por la afirmación del referido asesor de la Presi...encia, Luis Esteban Reyes, actual Diputado de Acción ...emocrática (partido gobernante), ex-Canciller y Asesor del ...inisterio de Relaciones Exteriores, así como autor habitual de ...a apreciada columna "Glosas" que aparece regularmente en el ...iario "El Universal".

...REDITOS

Los créditos que, desde Bolivia se cifraban en 100 millones de ...lares, según el asesor de la Presidencia venezolana, no serán ...n altos. Ni siquiera buscarán sustituir los préstamos de otros ...ises.

Luis Esteban Reyes dijo en su columna que "Venezuela no ...retende en modo alguno sustituir a ningún país ni competir con ...ro en el suministro de ayudas financieras a Bolivia".

El periodista-asesor argumenta así: "Venezuela dispone hoy ...e grandes ingresos fiscales comparados con los de otros años, ...ero no somos un país económicamente fuerte por la naturaleza ...isma de nuestra riqueza. No obstante sus contratiempos ac...ales, Argentina y Brasil son naciones económicamente más ...lidas, más arraigadas en la tierra y en el trabajo de sus hijos y ...y avanzadas industrialmente en comparación con la gran ...ayoría de nuestras repúblicas, la nuestra incluída".

Los anuncios hechos el pasado fin de semana por el Presidente ...rlos Andrés Pérez acerca de su sincero deseo de cooperación ...olivia habría que rebajarlo en su monto concreto de los cien ...lones estimados por ANF, si es que se da fe al comentario del ...editado periodista y asesor presidencial.

...VO LIDERAZGO

...mpoco le pareció al citado columnista muy apropiada la ...ciación hecha por ANF acerca del nuevo liderazgo de ...ezuela, frente a los clásicos del Brasil y Argentina.

...n efecto, el comentarista recordó lo que el propio Carlos ...rés Pérez afirmó en reiteradas oportunidades: "Venezuela ...ucha por liderazgos individuales, sino por un liderazgo la...americano, por el de todos nuestros países, por su unidad y ...ntegración". Este es el sentido, el único sentido y propósito ...la actual política exterior venezolana y el esfuerzo financiero ...e estamos haciendo, limitando necesariamente sus ...ensiones, para contribuir a la ejecución del programa de ...arrollo de otras naciones latinoamericanas y del Caribe, ...ribió Reyes.

...FLUENCIA BRASILEÑA

El citado asesor reiteró que Venezuela "no pretende capi...near grupos y la presencia del mandatario en Bolivia no se ...iere que sea interpretado en tal sentido".

"Sería ridículo desconocer la importancia de la geografía y ...nsar que nosotros pudiéramos tener una mayor gravitación ...lítica y económica en países como Bolivia que tienen sus ...andes vecinos, en particular Brasil, cuya influencia es notoria ...esa república".

Luis Esteban Rey hizo hincapié en la influencia brasileña so...re el departamento de Santa Cruz y el declive actual de la ...rgentina en su relación con Bolivia.

Pero cualquier interpretación del actual arranque in...rnacional de Venezuela habrá de ser interpretado así, según ...irmó el columnista. "Nuestra ayuda a Bolivia no está ins...rada en el deseo alguno de rivalizar con ningún país. His...ricamente estamos muy vinculados a Bolivia y seguimos con ...terés la trayectoria de ese país hermano. La cooperación ...nezolana -insistió Rey- estará únicamente condicionada por el ...stino de la misma, que es el desarrollo de la nación que la reci..., pero no habría que perder de vista la posibilidad de que ...oyectos financiados por Venezuela pudieran ser finalmente ...rovechados por terceros, situados políticamente y geográ...amente en una posición ventajosa".

De otra manera lo habría presentado el Presidente venezolano ...recisar que las ayudas venezolanas se harían a través de los ...rumentos internacionales de financiación, tales como el ...co Interamericano de Desarrollo y la Corporación Andina de ...ento.

...todo caso, el pensamiento del periodista-asesor, debe ...rse como un fiel indicativo de la mentalidad del man...io venezolano.

....CONFERENCIA DE PRENSA.- Baikonur, Unión Soviética 21 (AP).- Los cosmonautas Alexei Leonov, derecha, y Valeri Kubasov responden preguntas durante su conferencia de prensa hoy en el cosmódromo Baikonur. Ambos pilotearon la nave espacial Soyuz de regreso a Tierra después de la primera misión espacial internacional con la nave norteamericana Apolo (Radiofoto AP).

Cosmonautas rusos volvieron a tierra

..CENTRO ESPACIAL, HOUSTON, 21 (AP) - Los cosmonautas soviéticos de la primera misión internacional en la historia del espacio aterrizaron sin dificultades hoy en un campo de trigo de las vastas estepas rusas.

Tras entrar en la atmósfera, Alexei Leonov y Valeri Kurasov abrieron el paracaídas de su cápsula en forma de campana y tocaron tierra algún tiempo después, a las 07:51 EST.. Fue el primer aterrizaje soviético transmitido por televisión al mundo entero.

A 2,4 metros de tierra, Soyuz disparó sus cohetes de freno para amortiguar el impacto de la caída, con lo que levantó impresionantes nubes de humo. Segundos después, la nave espacial aterrizaba sobre uno de sus lados, y dos minutos más tarde emergían de ella los cosmonautas en sus blancos trajes espaciales. Ambos abrazaron a los integrantes de las cuadrillas de rescate y saludaron a los camarógrafos.

Por su parte, los astronautas de Apolo, Thomas P. Stafford, Vance D. Brand y Donald K. Slayton transmitieron por radio su enhorabuena a sus colegas soviéticos, con los que trabajaron durante dos días en el espacio.

Los norteamericanos permanecen tres días más en órbita para continuar sus exploraciones y regresar a la Tierra el jueves.

Las cámaras de televisión situadas a bordo de los helicópteros de recuperación proporcionaron insólitas imágenes del aterrizaje de Soyuz, en su descendimiento a través de la atmósfera, oscilando bajo su paracaídas único, rojo y blanco.

El aterrizaje ocurrió a apenas diez kilómetros del blanco, en las cercanías del pueblo de Acholic, en las estepas de Kazakhstan.

El lugar se encuentra a unos 500 kilómetros al este del cosmódromo de Baikonur, de donde ambos partieron el martes pasado.

Un helicóptero llegó a los 30 segundos al lugar con un nutrido grupo de médicos, técnicos, militares y periodistas que pronto rodearon la cápsula.

La escotilla fue removida rápidamente, y de ella salieron sonrientes Leonov y Kubasov, en sus abultados trajes espaciales. Los médicos dijeron que ambos se encontraban en "perfectas condiciones". Centenares de personas, muchas de ellas al parecer campesinos y agricultores del lugar, vitorearon y aplaudieron al grupo a pocos metros de distancia.

Antes de ser llevados en helicóptero a una instalación médica cercana para más exámenes, Leonov dijo a los periodistas que le rodearon con sus cámaras y micrófonos:

"Ahora podemos decir que lo hemos logrado. El vuelo ha llegado a su fin. Hemos trabajado sin retrasarnos un minuto durante seis días. Fue difícil. Muy difícil. Ahora es fácil porque estamos junto a ustedes, porque estamos en nuestra patria".

Aunque no se notaba en las pantallas, Leonov dijo que "caminamos con poca firmeza a causa de nuestro cansancio y nuestra felicidad".

Kubasov dijo a los periodistas que los cosmonautas "cumplieron con todo lo que estaba planeado".

Leonov y Kubasov permanecieron en el espacio cinco días, 46 horas y 31 minutos, dieron 96 vueltas al globo terráqueo y viajaron alrededor de cuatro millones de kilómetros.

Apolo ha de amarizar a las 16:18 EST del jueves, a 100 millas al este de Hawaii, donde les espera el portaaviones norteamericano New Orleans para recibirlos y enviarlos a tierra.

Durante los tres días más que permanecerán en órbita, los astronautas continuarán sus observaciones sobre fenómenos terráqueos, astronomía solar y otros experimentos.

Para los estudios sobre los recursos naturales de nuestro planeta, sus cámaras enfocarán las arenas del Sahara, los hielos eternos de la Antártida, las corrientes oceánicas frente a la costa de Sudamérica, los picachos de los Alpes y las llanuras de Australia.

Sus instrumentos astronómicos sondearán las profundidades del espacio, en busca de minúsculos puntos luminosos situados a millones de kilómetros de distancia de la Tierra.

Sindicalistas demandan cambios básicos en política argentina

.BUENOS AIRES, 21 (AP).- Con aspecto débil y signos de agotamiento, la Presidente Isabel Perón recibió hoy de manos de los máximos dirigentes sindicales peronistas un documento que pide profundas transformaciones políticas y económicas a su gobierno, y un retorno a la orientación propugnada por el extinto general Juan D. Perón.

En la primera reunión que mantiene con líderes obreros desde el 27 de junio, la señora de Perón recibió esta mañana en su despacho a una docena de líderes obreros, encabezados por Casildo Herreras, secretario de la Confederación General del Trabajo (CGT) y Lorenzo Miguel, jefe del bloque sindical peronista "62 Organizaciones", que controla a la gran mayoría de los gremios.

En medios gremiales trascendió luego el texto del largo documento, que la Central Obrera dara a conocer oficialmente recien mañana. Reclama, básicamente un retorno a la política de concertación obrero-patronal, con participación de los partidos políticos acuñada en 1972 por el extinto Presidente Juan D. Perón. La mayoría del peronismo, y los partidos opositores denunciaron que el gobierno de la señora de Perón se ha ido apartando progresivamente de esa posición, desde que asumió el poder el 1 de julio de 1974. Responsabilizaron de ese proceso al sector peronista de derecha que hasta hace pocos dias privaba netamente en el gobierno, encabezado por el ex Ministro de Bienestar Social y Secretario Privado Presidencial José López Rega.

Los líderes obreros piden la rectificación de la política económica elaborada por el grupo de López Rega a través del Ministro de Economía Celestino Rodrigo, cuya renuncia se aceptó esta mañana. Entre las medidas propuestas en el extenso documento, figuran un control de precios y un congelamiento de los mismos a partir de este momento, pero sin "legitimar los aumentos especulativos ocurridos desde el 31 de mayo".

Se calcula que el índice del costo de la vida ha subido más de un 100 por ciento en lo que va del año.

Reclaman también los sindicatos precios máximos para los artículos que integran la llamada "canasta familiar", aún mediante subsidios estatales. Asimismo se solicita la plena vigencia de la ley de convenciones colectivas de trabajo, que la presidente Isabel Perón intentó infructuosamente suspender el mes pasado.

La CGT reitera también su apoyo a tradicionales postulados nacionalistas del peronismo tales como la nacionalización del comercio exterior y el efectivo control de las importaciones, reactivación del sistema de promoción industrial y apoyo crediticio a las empresas de capital nacional y la "nacionalización del sistema financiero". Interpretan este último como una vuelta al sistema financiero implantado durante el primer gobierno de Juan Perón, en 1946, en virtud del cual todos los depósitos bancarios - ya fueron de banco estatales o privados estaban controlados por el gobierno.

En abierta alusión al sector "López Reguista", los líderes de la CGT previnieron contra los "grupos cerrados" que interfieren en la comunicación entre el Jefe del Estado y el movimiento sindical.

...cuerdo entre Egipto Israel es inminente

BEIRUT, 21 (AP).- Fuentes ...gobierno israelí dijeron hoy ... Egipto e Israel se ...roximan" a un acuerdo so... la línea hacia la cual se ...egarían las tropas israelíes ...conformidad con un nuevo ...erdo de separación en el ...erto del Sinaí.

"Hemos enviado nuevos ...mentos a Egipto y ahora a ...s les toca responder", ...laró un funcionario en ...salén.

Al mismo tiempo, una ...te en El Cairo dijo que se ...cancelado los permisos a los ...hombre de la fuerza de las ...iones Unidas en el Sinaí de... a la tensión en la zona de ...rtiguación de 10 kilómetros ...ancho. Un periódico de El ... informó que yer se pro... un tiroteo en el lado ...cio, pero los militares ...cios no formularon ...entarios.

El Presidente egipcio ...ar Sadat estaba preparando ...discurso para pronunciar ...ana ante el Congreso ...onal de la Unión Socialista Arabe, el único partido político autorizado de Egipto. Se espera que anuncie si los esfuerzos, dirigidos por los Estados Unidos, para una segunda retirada han tenido éxito.

Una fuente enterada dijo en El Cairo que Egipto retiraría su posición a la continuada presencia de la fuerza de las Naciones Unidas si encuentra aceptable las aclaraciones israelíes sobre el acuerdo de separación de fuerzas. El actual mandato expira el jueves, y miembros del Consejo de Seguridad conferenciaron privadamente hoy en Nueva York en relación con la ampliación del mandato.

Una fuente oficial egipcia dijo que era "demasiado optimista" una información noticiosa desde Beirut que dijo que los dos países habían convenido en una tregua de tres años en el Sinai. Según esa información, tropas norteamericanas se harían cargo de los puestos "de escucha" electrónicos en el desierto.

.EMOCION.- Moscú, 21 (AP).- Entre los rusos reunidos frente a un televisor de una tienda en Moscú, una mujer se emociona y da palmadas al observar la transmisión de aterrizaje de Soyuz. (Radiofoto AP).

Continuará vigente en América régimen de sanciones colectivas

SAN JOSE, 21 (AP).- La Asamblea de plenipotenciarios que está reformando el Pacto de Río de Janeiro, dispuso esta noche mantener los mecanismos de sanciones colectivas.

La decisión fue paradójica pues se produce en medio de un momento destinado a dar por terminadas las sanciones que se le aplicaron en 1964 al régimen cubano del Primer Ministro Fidel Castro.

La asamblea retuvo por unanimidad el régimen de sanciones pero México, que objetó desde un comienzo la acción coercitiva contra La Habana, hizo una detallada reserva.

El artículo 8 dice que sin perjuicio de las gestiones de orden conciliador o pacificador que se realicen el consejo directivo del pacto podrá adoptar una o más de las siguientes medidas contra un estado recalcitrante:

- El retiro de los embajadores, la ruptura de las relaciones diplomáticas, la ruptura de las relaciones consulares, la interrupción parcial o total de las relaciones económicas, o de las comunicaciones ferroviarias, marítimas, aéreas, postales, telegráficas, radiotelefónicas o radiotelegráficas y el empleo de la fuerza armada.

Menos la última todas ellas se impusieron a Castro.

El embajador mexicano Rafael de la Colina dijo que su país hubiese deseado que el artículo dijese que cualquiera de la aplicación de cualquier sanción debiera ser refrendada por el Consejo de Seguridad de las Naciones Unidas.

De la Colina recordó que el artículo 53 de la carta de la ONU señala que el derecho a la acción coercitiva no se extiende a los organismos regionales.

El delegado argentino Julio C. Carasales se lamentó también de que no se hubiese hecho mención en el pacto reformado a las facultades del consejo de seguridad de la ONU.

Colombia retiró su embajador en Honduras

.BOGOTA, 21 (AFP).- El gobierno colombiano retiró hoy a su embajador en Honduras, a raíz del asesinato de dos colombianos en aquel pais, entre ellos un sacerdote, Informaron aquí.

Un escueto comunicado de la cancilleria señaló que el diplomático Hernando Lora, será sustituido interinamente por el encargado de negocios en Tegucigalpa.

El crimen del sacerdote, Ivan Betancourt, y la joven estudiante Helena Bolívar fue cometido por terratenientes y miembros del ejército hondureño, según informaciones recibidas en Bogota.

El hecho provocó un repudio general en el país, así como protestas.

.LOPEZ REGA EN MADRID.- Madrid, 21 (AP).- El ex Ministro de Bienestar Social de la Argentina, José López Rega, pasa por el control de aduana del aeropuerto de Madrid. López Rega arribó procedente de Río de Janeiro (Radiofoto AP).

Biblioteca del Banco Central de Bolivia - La Paz

Agricultores protestan por demoras en instalación de fábrica de aceites

TARIJA, 21 (PRESENCIA) - Agricultores de Yacuiba y Villa Montes llegados a esta capital han exteriorizado su honda preocupación por la demora que sufren los trabajadores de instalación de la fábrica de aceites comestibles de Villa Montes. Concretamente, señalaron la demora en la construcción de los silos y depósitos para almacenar soya y pepitas de algodón.

Se sabe que los contratistas, que tienen a su cargo la construcción de la fábrica declararon que los silos y depósitos estarían terminados en el mes de junio, sin embargo, el trabajo no fue concluído con el consiguiente perjuicio para la Corporación Boliviana de Fomento y se ha informado que esta parte de la obra será entregada en octubre o noviembre próximos.

Los productores de oleaginosas de la Provincia Gran Chaco hicieron conocer su preocupación, por la falta de espacios de almacenamiento que impiden la entrega y pago de sus productos, causandoles grandes daños que determinan incumplimiento de obligaciones de crédito, deterioro de sus cosechas y carencia de dinero para para a sus trabajadores.

Por otra parte, indicaron que autoridades del Ministerio de Industria y Comercio y de la Corporación Boliviana de Fomento, han dado inicio a la adquisición de oleaginosas en Santa Cruz, obedeciendo a presiones de los productores de esa zona. No obstante esa política, hasta el presente, no se ha adoptado ninguna disposición en beneficio de los agricultores del Departamento de Tarija pese a que ellos se han unido a la CBF en la organización del nuevo polo de desarrollo, atendiendo a su llamado del mes de octubre del año pasado. Los agricultores dijeron que se encuentran perjudicados y desalentados por la falta de seriedad y por la discriminación injusta de que son objeto. En forma enfática, expresaron: "Es necesario que los personeros de la Corporación Boliviana de Fomento, tanto en Villa Montes como en La Paz, analicen la situación presentada y otorguen las explicaciones a que están obligados y, sobre todo, resuelvan la situación crítica de los agricultores tarijeños, con el mismo interés con que solucionan los planteamientos de los agricultores orientales, caso contrario se producirá un grave colapso en la economía regional".

Finalmente, indicaron que esperan la pronta intervención del Comité Pro Intereses de Tarija, de las autoridades locales y del Centro de Residentes Tarijeños en La Paz, para que se encuentre una adecuada solución a este agudo problema que atenta contra los programas agrícolas e industriales del Departamento y que posterga el funcionamiento de la fábrica de aceites comestibles de Villa Montes, proyecto al cual el Presidente de la República, General Hugo Banzer Suárez, ha dado todo el impulso requerido para que pueda ser realidad en beneficio de la Nación, dentro del menor plazo posible.

Notas breves de Potosí

POTOSI, 21 (PRESENCIA- La Alcaldía Municipal viene preparando una Ordenanza especial, en torno al funcionamiento de las emisoras en esta ciudad. Enrique Dávila Figueroa, Director de Cultura de la Comuna, expresó que "el propósito es lograr mayor difusión de música boliviana, la participación de locutores profesionales y de evitar que haya música o que hayan programas que vayan en contra de la formación moral de los radioescuchas".

El Dr. Edgar Barrientos Cazazola, que venía ocupando el cargo de Asesor Legal y Secretario General de la Prefectura del Departamento, ha presentado renuncia irrevocable de sus funciones. El Prefecto, Tcnl. Wálter Coussin Frontaura, interinamente ha designado en dichos cargos a inmediatos colaboradores del gobierno prefectural. "He decidido dedicarme íntegramente a mi labor profesional de abogado", sostuvo Barrientos Cazazola.

Con el fin de efectuar una inspección de las tareas escolares, el Director Distrital de Educación Urbana, Humberto Berazaín Cuéllar, viajó en días pasados a las localidades de Colquechaca, Macha y otras. "Es mi deseo orientar y convencerme de los trabajos que se cumplen en el magisterio" dijo la autoridad educacional.

En ocasión de las fiestas patrias del Sesquicentenario de la República, la Sociedad Geográfica y de Historia "Potosí" presentará una exposición de documentos históricos relacionados con la fundación de Bolivia en la Casa Nacional de Moneda.

El Sindicato de Taxistas ha anunciado que "pronto se instalará un servicio de microbuses en Potosí, servicio que no influirá en nada en los taxis; al contrario, los usuarios tendrán otro medio urbano de comunicación y de transporte.

El Sindicato de Trabajadores de la Prensa de esta ciudad ha informado que en el mes de noviembre, se realizará en la Villa Imperial un Encuentro de Periodistas de todo el país. "Desde ahora tomaremos las previsiones del caso", declaró Enrique Dávila Figueroa, Coordinador de la prensa.

La Dirección Distrital de Educación Rural, a cargo del Prof. Ernesto Carvajal, ha instruido a los profesores que, durante las fiestas del sesquicentenario, en cada comunidad campesina, deben realizarse actos de recordación de tan magno acontecimiento.

Labores educativas en Huanuni se desarrollan con normalidad

UNCIA, 21 ((PRESENCIA).- El Supervisor Regional de Educación Urbana del Distrito informó a Presencia que en la presente semana se pagarán los ítems de nueva creación, desde el mes de Febrero. Luego señaló que su autoridad, en la sede del Gobierno, prestó amplia información a las diferentes direcciones nacionales, sobre la labor cumplida en el primer semestre del presente año escolar. Se espera que en la presente semana, las autoridades educacionales cumplan con el envío de tizas, libretas de calificación y otro material.

CASA DE LA LIBERTAD.- Damos dos aspectos del estado en que se encuentra el salón de la Casa de la Libertad. Actualmente se procede a la reposición del mobiliario. Será escenario del acto central del 6 de agosto.

CURSILLO.- Acción Cultural Loyola auspició un cursillo de capacitación para maestros rurales, en el centro de Azahari, a pocos kilómetros de Sucre. También tomó parte el Comité de Desarrollo de Chuquisaca. La foto corresponde al acto de clausura.

Preocupa en Santa Cruz aumento del costo de v[...]

SANTA CRUZ, 21 (PRESENCIA) - Mucha gente y, haciéndose eco de esa inquietud, la prensa de esta capital, han empezado a manifestar preocupación por el paulatino aumento del costo de vida, sin que exista -por el momento- la menor posibilidad de un incremento salarial.

Lo inexplicable para muchas personas, es que este fenómeno sólo se está registrando en Santa Cruz y no así -con esa incidencia- en el resto del territorio- Es indiscutible que los sectores populares son los más perjudicados con éstos aumentos, dijo un chofer de taxi.

La población en su generalidad no ha objetado el aumento de pasajes en el transporte urbano, de 80 centavos a un peso, aunque se logró con ello una ampliación de horario en ese servicio, hasta ahora con frecuencias tan irregulares, que están causando protestas, debido al incumplimiento de los colectiveros.

Tampoco hubo oposición al aumento de las acciones telefónicas y simultáneamente la llamada pública que subió de 0.50 a un peso, ello teniendo en cuenta que la empresa telefónica tiene una estructura cooperatista y con ello se busca mejorar el servicio y ampliar a otras poblaciones.

Algo similar ocurrió cuando -en los últimos días- la población, sin ninguna anticipación, fue anunciada de que a partir del primero de Julio, las tarifas del servicio eléctrico subirían hasta en un 15 por ciento.

También se registró un aumento en el servicio de carga y pasajeros, interprovincial e interdepartamental. En otro campo, parece que el Comité de Obras Públicas está condenado a la posibilidad de aumentar los precios por el agua potable.

A todo esta escalada en el costo de vida, se ha denunciado oficialmente en el Comité Pro Santa Cruz que la fábrica de cemento de Cochabamba está buscando subir sus precios para esta plaza, donde la bolsa cuesta 50 pesos, a 63.50 Ello ha dado origen al desborde de lo que hasta ahora parecía era paciencia. Existen oposición, protestas y descontento por la discriminación.

Otros consideran que no existe justificativo para seguir recibiendo resignadamente tales aumentos, porque empieza a incidir en las economías hogareñas. Es necesario -dijo un empleado público- que las autoridades tomen el problema dentro los conceptos de su verdadera magnitud, antes que se desborden las manifestaciones de descontento.

Santa Cruz no es otro país, porqué sólo aquí tienen que subir las cosas y el pueblo no dice nada. Han subido los precios para recoger basura; en los mercados no existe estabilidad de precios. Todos se quieren aprovechar de la situación y las autoridades del gobierno poco se han int[...] este grave problem[...] cuando en La Paz[...] Cochabamba, le sub[...] centavos a cualquie[...] público, el pueblo [...] entonces las autorida[...] todas las medidas p[...] ese alza.

Tal concepto cor[...] una ama de casa, 4 hi[...] de Potosí y radicada[...] años en esta ciudad, [...] el criterio casi gener[...]

La crisis político[...] que todavía con[...] Argentina, junto a la[...] de represión del c[...] que se tomaron en l[...] después de un inci[...] aduaneros (todaví[...] clarecido en su tot[...] repercutido en esta [...]

Por lo menos [...] ciante minoristas, [...] desde hace 10 años[...] trabando en mínima [...] dedican a vender en [...] jos, aumentando el [...] da vez mayor de ven[...] mercaderías, en es[...] Los productos de p[...] argentina han aum[...] precio, especialment[...] ddy, dentífricos, ropa[...]

A todo ese pan[...] suma la queja consta[...] transportistas, [...] aseguran que exist[...] distrito "especula[...] medida en los preci[...] puestos". Dicen qu[...] relación entre los v[...] Santa Cruz y los de[...] inclusive sumando to[...] vamenes. Los transpo[...] servicio público, pa[...] en algo el problema[...] ganizado coopera[...] consumo y están [...] importaciones dir[...] asegura que los pre[...] gunos repuestos, te[...] cierto margen de gan[...] jarán hasta en el 150 [...] con relación a los e[...] en las casas de [...] repuestos para vehic[...]

Turismo en Sucre presenta un incremento considerable

SUCRE, 21 (PRESENCIA) En los últimos días, la ciudad de Sucre recibió un importante número de turistas que, de acuerdo a los registros de la oficina de turismo, "es el más alto de todos los tiempos".

Centenares de ellos son vistos en los lugares públicos, tomando fotografías o visitando los museos, cuyos datos estadísticos confirman que el flujo turístico esta en un buen momento.

Este fin de semana, una mayoría de ellos viajó a la localidad de Tarabuco, el centro folklórico más importante de Chuquisaca, que todos los domingos ofrece una feria campesina, donde se puede apreciar además las danzas nativas de "Los Pujllay".

Preguntados sobre el motivo de su llegada a Sucre, responden que la importancia de la ciudad es destacada en los países de donde son originarios, donde también se comenta que este año "Bolivia cumplirá 150 años de vida independiente.

Gratamente impresionados por el panorama de la ciudad, por la riqueza de sus museos y la importancia de los documentos que encuentran en la Biblioteca y archivos nacionales, los visitantes expresan risueños que "Bolivia es un país muy interesante y Sucre en especial".

Es muy probable que la corriente turística de Potosí también se esté incrementando, pues muchos de ellos aprovechan las combinaciones diarias de transporte ferroviario o terrestre para conocer la Villa Imperial.

Los datos proporcionados señalan que durante el mes de mayo, el número de turistas fue de 486, en junio de 1.226 y en los días transcurridos de julio el número sobrepasa a los dos mil.

Los turistas fueron sorprendidos por el intenso frio que se registró en esta ciudad que habitualmente tiene una temperatura promedio de 12 grados en invierno. La temperatura más baja fue de 3 grados bajo cero. El sol continúa brillando, pero las noches son bastantes frias.

Rumor de cambio de sede de congreso motiva enérgica protesta en Potosí

POTOSI, 21 (PRESENCIA) - "No permitiremos que la Convención Geológica del año que viene sea en otra ciudad", dijeron profesionales, autoridades y géologos de esta ciudad.

La anterior afirmación, según se informó, se origina en la noticia extraoficial de que, entidades ligadas a esta actividad, han sugerido que dicho evento se realice en La Paz o Cochabamba.

Personeros de la Sociedad Geológica de Bolivia, filial Potosí, dijeron que "no tienen comunicación alguna al respecto, pero que se viene preparando activamente para que dicha convención se realice en la Villa Imperial, conforme a determinaciones de congresos anteriores".

HOTELES

En cuanto a la capacidad hotelera, para recibir alrededor de 200 ó 300 delegados, se indicó que "actualmente Potosí cuenta con hoteles apropiados y, además, hasta fin de año serán remodelados otros".

La Convención de Geología que, aparte de recibir a profesionales nacionales, tendrá como huéspedes a científicos extranjeros, se realizará en el mes de marzo del año venidero.

Los organizadores subrayaron que, cuando se decidió que esta capital sea sede, se estudiaron aspectos hoteleros, turísticos, de transportes, etc., estando Potosí en condiciones de alojar a más de 400 personas, como ocurrió en eventos similares.

Las autoridades universitarias, que vienen prestando apoyo, así como del Comité de Desarrollo, manifestaron que sería una injusticia y una ingratitud con Potosí al pedir que la Convención Geológica sea llevada a otra ciudad del interior.

Instituciones localistas expresaron que prestarán todo su apoyo y que de ningún modo se permitirá que un evento de esta naturaleza, por sugerencias de algunos profesionales que conocen esta histórica capital, sea llevado a otro distrito.

Estudiantes de las Facultades técnicas de la Universidad "Tomás Frías" que vienen cooperando a la preparación de la Convención de igual manera, emitieron declaraciones apoyando que la realización de esta cita profesional y científica sea en Potosí.

Wálter Vildoso, Presidente de la Sociedad Geológica de Bolivia, filial Potosí, hizo conocer a la prensa que en breve, invitará a personeros de la entidad matriz, con sede en La Paz, para que vengan a la Villa Imperial y se convenzan personalmente de que todas las previsiones están tomadas y que debe cumplirse con Potosí".

Fondo Complementario de Seguridad Social de Trabajadores de Comercio

Requiere en contrato anticrético, para oficinas, una casa amplia, departamento u oficinas en propiedad horizontal situadas dentro del área central, preferentemente en las zonas de las calles 20 de Octubre, 6 de Agosto, Federico Zuazo, Avenidas 16 de Julio, Arce, Mariscal Santa Cruz, Plaza Abaroa, Franz Tamayo etc. Referencias Alto de la Alianza Nº 626, 2º piso - Teléfono 61221 - horas de oficina.

GERENTE GENERAL

SU TARJETA DE PRESENTACION...

...ESTA AQUI...

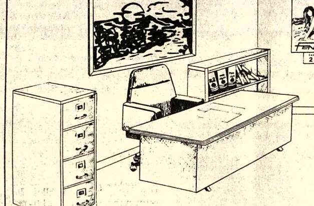

escritorios: PRESIDENTE-SE[...] EJECUTIVO-UNIV[...] ESCOLAR

sillones: PRESIDENTE-EJ[...] SECRETARIA-DE [...] DE CONFERENCI[...]

archivado[...]: DE 4 GAVETAS, DE 3 GAVETAS, DE 2 GAVETAS

estanteria: DE OFICINA MODULAR

mesas de ma[...]: DE 2 CAJONES, DE 1 CAJONES

LA PAZ - JUAN DE LA RIVA 1463
SANTA CRUZ - LA PAZ 115
SUCRE - BOLIVAR 615
ORURO - AYACUCHO 569
COCHABAMBA - SUCRE 3543

FENPO es calidad.

Ampliación de plazo de convocatoria

La CAMARA DEPARTAMENTAL DE MINERIA de ORURO, en atención a pedidos recibidos, ha resuelto ampliar el plazo para la presentación de las propuestas hasta el día 11 de agosto a horas 17.

Oruro, 15 de julio de 1975

COMITE DE OBRAS PUBLICAS DE SANTA CRUZ

PROVISION DE CAÑERIAS Y ACCESORIOS SIMPLE COTIZACION PARA ACUEDUCTO PALMARITO - TAKAZOS - VALLE-GRANDE.

Se invita a firmas legalmente establecidas, a presentar simple cotización para provisión de cañería de fierro galvanizado y accesorios, de acuerdo a lista de materiales y especificaciones técnicas disponibles en la Sección Agua Potable Provincias Calle Warnes Nº 50 3er. piso, Como alternativa se aceptarán propuestas de material de fierro Dúctil.

Toda oferta acompañará una boleta bancaria o póliza de seguro equivalente al 1% del valor de la oferta en garantía de seriedad. En atención a la urgente necesidad de estos materiales. El Comité a través de su Junta Especial de Almonedas, se reserva el derecho de someter a puja abierta las ofertas habilitadas.

La validez de la oferta será de 30 días como mínimo y la cotización será CIF - Santa Cruz - Almacenes del C.OO.PP.

Las propuestas en sobre cerrado y lacrado se recibirán en la Secretaría General del Comité en la ciudad de Santa Cruz de la Sierra, Calle La Paz, esquina Warnes, hasta las 17.00 horas del día 29 de Julio de 1975.

Santa Cruz, Julio 9 de 1975

Año del Sesquicentenario de la República

DIRECCION GENERAL DE LA RENTA

Impuesto sobre Alquileres de la Propiedad Inmueble Urbana

Se recuerda a los señores propietarios de Predios Urbanos que perciben renta proveniente de alquileres, que de acuerdo a Ley, están obligados al pago del Impuesto del 12 y/o 15% por el primer semestre de 1975 sin multa ni intereses, siempre y cuando se lo haga efectivo dentro del plazo legal que vence el 31 del mes en curso.

La Paz, 18 de julio de 1975

Yacimientos Petrolíferos Fiscales Bolivianos

Provisión de materiales

Se invita a las firmas interesadas en la provisión de materiales apersonarse a nuestra División de Adquisiciones 4to. piso, edificio central, calle Bueno s/n a retirar los pliegos de especificaciones correspondientes a nuestros pedidos detallados a continuación los días 21 y 22 de Julio 1975.

PARA IMPORTACION

GID-DS-840-75	TANQUE DE ALMACENAMIENTO
GID-DS-847-75	REVESTIMIENTO DE CAÑERIA
GID-DS-848-75	CABLES DE ACERO
GCM-188-75	CONDUCTORES ANTI-MAGNETICOS
GCM-189-75	PRISIONEROS CON TUERCAS
CAM-6108-75	BRIDAS
CAM-6188-75	CORREAS EN "V"
CAM-6219-75	MOTONIVELADORA
CAM-6274-75	EQUIPO DE SOLDAR
CAM-6276-75	SOLDADURA ELECTRICA
CAM-6324-75	CONEXIONES
CAM-6328-75	CONEXIONES
CAM-6329-75	CONEXIONES
CAM-6330-75	CONEXIONES
CAM-6331-75	CONEXIONES
CAM-6332-75	CONEXIONES Y CONDUCTOS
CAM-6337-75	EQUIPO DE SOLDAR
CAM-6338-75	EQUIPO DE SOLDAR
CAM-6414-75	VALVULAS
CAM-6416-75	VALVULAS
CAM-6417-75	VALVULAS
CAM-6426-75	MISCELANEOS
GEP-CAM-1033-75	VALVULAS
GEP-CAM-1034-75	VALVULAS
GEP-CAM-1043-75	MARTILLOS NEUMATICOS
GEP-CAM-1064-75	BRONCE EN BARRAS
GEP-CAM-1065-75	BRONCE EXAGONAL EN BARRAS
GEP-CAM-1066-75	BRONCE EN BARRAS
GEP-CAM-1070-75	PERNOS, TUERCAS, ARANDELAS, PLANAS Y DE PRESION
GEP-CAM-:564-75	EQUIPOS DE AIRE ACONDICIONADO

PARA COMPRA LOCAL

GEP-CAM-1042-75	CARPAS Y SOBRECARPAS DE LONA

La Paz, 18 de Julio 1975
DIRECCION DE MATERIALES

Guia Profesional

Médicos

DR. ANIBAL RIVERO DELFIN
MEDICO DE NIÑOS
Especializado en Londres, Santiago de Chile, U.S.A.
Consultorio: Av. 16 de Julio 1456. Edif. Sobima, 3er. piso Teléfono 55742.
Domicilio: Urbanización San Miguel J-26 - Teléfono 83629. Casilla 3601.

DR. JOSE ANTONIO QUIROGA M.
Médico - Reumatólogo
Estudios EUROPA y MEXICO
Artritis, Gota, Enfermedades Reumáticas en Niños y Adultos. Consultorio. Ayacucho 217. Tel. 65711 Horario de 15 a 19.

DR. ALFREDO RAMIREZ T.
Cirujano Urólogo
Estudios Universidad de Chile. Especialista en Cirugía y Enfermedades de riñones, vejiga, próstata, genitales, infertilidad, venéreas.
Avenida Camacho 1377 Teléfono 57219 - 64817
Consultas 14 - 19

DR. WALTER ISAAC DELGADILLO
OTORRINOLARINGOLOGIA
Especialización Universidad de Chile, ex Residente Hospital Barros Luco, Miembro activo de la Sociedad Chilena de Otorrinolaringología
Consulta HOSPITAL METODISTA Horario 14 a 18. Teléfono domicilio 42459.

Dr. JOSE GUTIERREZ MICHEL
CIRUGIA PLASTICA: Toda clase de defectos de la cara y del cuerpo.
Traumatología: Fracturas luxaciones.
Consultorio: Av. 16 de Julio Edificio Alameda 1er. Piso 17 - 18.30. Tel. 50820 Domicilio 27890 casilla 3775.

Dra. RUTH MALDONADO BALLON
GINECOLOGIA OBSTETRICIA
Cirugia Tumores mamarios, Hemorragias, Esterilidad, Flujos vaginales anormales, Prenatal. Partos. Planificación Familiar.
CONSULTORIO: Mariscal Santa Cruz 1322. Teléfono 50040, tardes 13.30 - 17.00. Domicilio Teléfono 54564.

Dr. ALBERTO MARIACA
MEDICO CIRUJANO
Medicina interna. Esp Gastroenterología, estómago intestinos, apéndice, hígado vesícula biliar, páncreas, etc Trastornos de la nutrición.
Consultorio Plaza Venezuela 3er. piso (Edificio Sobima) Altos O.K. de horas 14 a 17
Teléfonos: Consultorio 20837 Domicilio. 23832

Dr. ANTONIO MEJIA ESCALERA
CIRUJANO CANCEROLOGO
ESPECIALIZADO EN FRANCIA.
TUMORES.- Detección precoz, Mama, Tiroides; Piel, Tubo digestivo; Genitales, Hematosarcomas. LINFOGRAFIA.
Consultorio: Edificio Cine Scala 7º Piso, Teléfono 56695.
Horario : 17, 30 - 20.

DR. FELIX DELGADO M.
GASTROENTEROLOGO
Especializado en Buenos Aires- Argentina.
Enfermedades del esófago, estómago, intestinos, hígado, vesícula, vías biliares, páncreas, nutrición.
Consultorio: Edif. Petrolero, Av. 16 de Julio 1616, segundo piso. Teléfono Consultorio: 50461 - 53331 Teléfono Domicilio: 52673 - 29948. Atención a domicilio.

DR. MARIO MENDEZ ELIAS
Especializado en Neurocirugía, Suecia, Inglaterra, Holanda.
Enfermedades Cirugía del Cerebro, médula, nervios, traumatismos, cráneo cerebrales, vertebrales epilepsia.
Consultorio. Edificio Venezuela, Capitán Ravelo 2070 primer piso horas 16 a 17, teléfono 55446 - 82909.

DR. GUSTAVO A. HERRERA S.
GINECOLOGO OBSTETRA
Universidad de Chile Gorgas Hospital, Canal Zone. Especialista Diplomado por el American Board of Obstetrics and Gynecology U.S.A. Atiende de 10 a 13 y de 17 a 19 horas. Clínica Santa Isabel, teléfono 51001. Domicilio teléfono 50593, casilla 5888.

DRA. SONIA OCAM[...] BALLESTEROS
GINECOLOGIA OBSTETRICIA
Estudios Universita[...] Brasil. Especialización [...] Médico Nacional Méxic[...]
CONSULTORIO [...] Camacho 1377 Edificio [...] piso Tel. 65409 - 43429 Hs[...]

DR. MIGUEL BA[...] PUIG
MEDICINA GENE[...]
Graduado en Euro[...] Fisioterapia Ele[...] gnética. Enfermedad[...] viosas y circulatorias P[...] neuralgias - varices - [...] otras.
Consultorio Plaza [...] 1570 Teléfono 22413
Consultas desde ho[...] Tratamientos Mañana [...]

DR. LUIS SEA
MEDICINA INTER[...]
Broncopulm[...] Tuberculosis, gastro[...] nales. Venéreas en to[...] formas. Consultorio y d[...] Evaristo Valle 157 t[...] 42465. Atención de 3 a 7[...]

DR. FABIO PRADO BARRIENTOS
ENFERMEDADES DE [...]
Hospitales de Buenos [...] San Pablo - Santiago de [...] Eczemas - Alergias - [...] Acné . Consultorio E[...] Castilla 2do. piso, ofici[...] (Loayza 250) Teléfono [...] Tardes.

DR. GUILLERMO SU[...] TEJADA
CIRUJANO UROLO[...]
Atiende enfermedad[...] los riñones, próstata, [...] genitales masculinos, ve[...] etc. Consultorio: Merca[...] esq. Yanacocha Edif. A[...] 4º. piso Atención horas [...] p.m.

Notario[...]

GUALBERTO RODRIG[...]
NOTARIO DE FE PUB[...]
Asuntos del ram[...] crituras protocolizac[...] testamentos, protestos, po[...] legalizaciones, apertura [...] bros, etc. SERIEDAD [...] TUALIDAD, EFICIEN[...] Dirección Mercado Nº [...] Frente a Casa Grace. Tel. [...] Dom. 26072.

PRESENCIA

Director: Huáscar Cajías K.

Gerente: Armando Mariaca V.

Venezuela y nuestro problema marítimo

Las últimas declaraciones del Presidente de Venezuela demuestran, una vez más, cuán estrechos son los vínculos fraternos que nos unen con la patria de Bolívar y cuánto podemos esperar de su cooperación, sobre todo ahora cuando se halla en una situación que puede calificarse de privilegiada. Privilegiada, en verdad, desde el punto de vista político y económico. En lo político, porque Venezuela es una de las pocas democracias auténticamente representativas que subsisten en América del Sur, y, en lo económico, porque es una de las pocas naciones beneficiadas con el alza de las cotizaciones del petróleo, por lo que se encuentra en una etapa de auge mientras la mayoría de los países pasan por una grave crisis.

El Presidente venezolano se ha referido a varios aspectos dentro de la cooperación que puede ofrecer. Por ejemplo, la que se sugiere para que Bolivia aumente su producción de alimentos, para que pueda cumplir sus compromisos dentro del Grupo Andino, para la construcción del camino pavimentado de Bermejo a Potosí o para la formación de empresas binacionales. Se destaca, sin embargo, lo que ha dicho y ofrecido en relación con nuestro problema marítimo.

Ante todo, ha ratificado la posición venezolana tradicional, de apoyo a nuestras aspiraciones. Ha hecho notar que tal actitud no significa formar bloques o lanzar censuras contra nadie; implica simplemente el reconocimiento de una situación injusta y perjudicial que debe ser resuelta dentro de un ambiente de comprensión.

En segundo lugar, ha encarado un asunto que ha sido varias veces señalado sin que se le hallaran posibles soluciones. Ya sabemos lo que Bolivia plantea a Chile como base de las negociaciones: un puerto propio y un acceso al mismo sometido a la soberanía boliviana. Dejemos de lado, por el momento, la dificultad que ha de haber para llegar a rápidos acuerdos a ese respecto. De cualquier modo, hay que considerar como lo más probable que Chile no estará dispuesto a ceder poblaciones considerables o puertos que le reporten grandes beneficios. Si se nos cede una playa más o menos bien ubicada geográficamente, se presentarán dos graves escollos: el de construir un puerto adecuado a nuestras necesidades y, además, las vías de transporte hasta nuestro territorio. Estas suposiciones no son de ahora sino de hace mucho tiempo y se volvieron a considerar, por ejemplo, cuando se hablaba de que Chile nos daría un Corredor en la zona desértica al norte de Arica. Hay que recordar que, en la zona, son pocas las facilidades naturales que se ofrecen: las que existen, ya han sido aprovechadas y difícilmente nos serán transferidas. En cuanto a las carreteras o ferrocarriles que deberemos utilizar, tendrán que atravesar regiones de topografía muy accidentada. En suma, que inclusive si contáramos con un acuerdo bilateral con Chile, nuestra comunicación propia con el mar podría quedar por algún tiempo mas bien en el terreno de lo teórico. Con estos antecedentes se puede reconocer la enorme importancia que tiene el ofrecimiento venezolano que ayudaría, sin duda, mucho, a resolver nuestro problema. Ese ofrecimiento, además, toca un punto tan concreto y especial que no faltará quien suponga que ha sido hecho en conocimiento de que él se ajustará exactamente a lo que se necesita para llegar a un acuerdo de Bolivia con Chile.

Derecho de defensa

Son varias las instituciones que, manifestando una idea común en nuestra sociedad, han pedido que las religiosas recientemente detenidas, sean oídas en juicio, es decir, que se les reconozca el universalmente aceptado derecho de defensa, ante de que se las sancione. Han pedido que se obre de igual manera con los demás detenidos.

Estas peticiones no sólo se hallan de acuerdo con el espíritu y la letra de nuestro sistema jurídico sino que tienen razón desde el punto de vista de la justicia y la equidad.

Hay que observar que nadie pide impunidad o aplicación de fueros que ahora ya no tienen sentido. Si el delito de que se sindica a los detenidos es evidente, habrá que aplicarles la ley y sus sanciones. El que se dedica conscientemente a actividades antijurídicas tiene que estar dispuesto a sufrir las consecuencias. El que habita voluntariamente en un país sabe que tiene que atenerse a las instituciones que en él rigen. Estos puntos no son discutidos.

Lo que se pide, porque es legítimo, es que los sindicados puedan asumir plenamente su defensa. Esto supone varios puntos. Por ejemplo, contar desde el primer momento con la asistencia de un abogado y que el proceso se lleve a cabo ante tribunales imparciales, en resumidas cuentas, ante representantes de un poder autónomo. Aquí se halla de por medio una conquista que ha tardado siglos en ser alcanzada y que hoy se considera como esencial: la división de poderes del Estado. Una sabiduría de siglos ha llegado a la inevitable conclusión de que, cualquiera sea la honestidad de los funcionarios, es peligroso e inadmisible, por tanto, que la misma institución investigue, sindique, acuse y sentencie. En tales condiciones, la suerte del sospechoso no puede considerarse librada a un juicio imparcial ni a un tribunal que atiende tanto lo que dicen y prueban el acusador como el acusado.

Las argumentaciones citadas y otras que podrían añadirse apenas dan ahora lugar a discusiones: son verdades admitidas aunque a veces no observadas en la práctica. Son tan sólidos estos principios que se hallan todos -junto con otros más, relativos a las penas y su aplicación- en la Declaración Universal de los Derechos Humanos, como uno de los cimientos indispensables para un mundo mejor.

Se advierte por tanto que las peticiones que motivan este comentario no exigen impunidad sino que las sanciones se apliquen después de que se ejerza el derecho de defensa, con todo lo que éste implica.

Problemas del liberalismo

Por JOHN ANDERSEN

..PARIS.- La previsible y desastrosa bancarrota de la política norteamericana en Asia del Sur ha sido muy comentada por la prensa francesa. No olvidemos que la Indochina, el Vietnam de hoy, fue largo tiempo colonia francesa y que Francia también trató en vano de conservarla a lo largo de una guerra tan desesperada como la que acaba de terminarse. Instruídos por la amarga experiencia de sus predecesores, los gobiernos que se han sucedido en París, desde el general De Gaulle hasta el presidente Giscard d'Estaing, han aconsejado reiteradamente a Washington no obstinarse en una política que no podía más que fracasar. La rendición de Phom-Pen y de Saigon les ha dado razón. En realidad, los EE.UU. abandonaron la partida cuando Kissinger y Le Duc Tho firmaron los acuerdos de París que permitieron a las tropas norteamericanas retirarse del subcontinente asiático, dejando en ambas capitales regímenes podridos, ricos en municiones y en dólares, pero desprovistos de voluntad y de la confianza popular.

Los periódicos izquierdistas parisienses, tanto como los de la derecha, manifiestan una evidente satisfacción al ver sus previsiones realizadas. Los primeros no escatiman su reprobación ante los sufrimientos a los cuales la guerra "americana" ha sometido al infeliz pueblo vietnamita. Los segundos opinan que los EE.UU. no han tenido la inteligencia política y la fuerza moral necesarias para perseverar en una guerra impopular pero justificada. La prensa del centro se interroga también sobre el porvenir de Europa. ¿Cuáles serán a largo plazo las consecuencias de la comunización total de Indochina? Algunos temen que los EE.UU. abandonen su antiguo intervecionismo a favor de un isolacionismo igualmente peligroso. Unos y otros, por razones distintas, oponen a la antigua política de comunidad del Atlántico Norte bajo la protección de los EE.UU., el ideal de una Europa independiente cuya función sería mantener el equilibrio entre Este y Oeste.

Un diálogo revelador se ha esbozado a este propósito entre los dos principales diarios de la capital francesa. En "Le Monde" (liberal y centro-izquierda), un largo artículo de André Piettre, titulado

(Pasa a la página 9)

Fe cristiana y demonología

La Sagrada Congregación para la Doctrina de la Fe ha encargado a un experto la preparación del presente estudio, que recomienda encarecidamente como base segura para reafirmar la doctrina del Magisterio acerca del tema "Fe cristiana y demonología"

FE CRISTIANA Y DEMONOLOGIA

A lo largo de los siglos la Iglesia ha reprobado las diversas formas de superstición, la preocupación excesiva acerca de Satanás y de los demonios, los diferentes tipos de culto y de apego morboso a estos espíritus; sería por esto injusto afirmar que el cristianosmo ha hecho de Satanás el argumento preferido de su predicación, olvidándose del señorío universal de Cristo y transformando la Buena Nueva del Señor Resucitado en un mensaje de terror. Ya San Juan Crisóstomo declaraba a los cristianos de Antioquía. "No es para mi ningún placer hablaros del diablo, pero la doctrina que este tema me sugiere será para vosotros muy útil". Efectivamente, sería un error funesto comportarse como si nada tuvieran que enseñarnos las lecciones de la historia y considerar que la Redención ha surtido ya todos sus efectos sin que haga falta empeñarse en la lucha de la que nos hablan el Nuevo Testamento y los maestros de vida espiritual.

UN MALESTAR ACTUAL

En este error se puede caer hoy también. En efecto, son muchos los que se preguntan si no sería el caso de examinar de nuevo la doctrina católica acerca de este punto, comenzando por la Escritura. Algunos creen imposible cualquier toma de posición - como si se pudiera dejar en suspenso este problema! - haciendo notar que los Libros Sagrados no permiten pronunciarse ni en favor ni en contra de la existencia de Satanas y de los demonios; con mayor frecuencia tal existencia es puesta abiertamente en duda. Ciertos críticos, creyendo poder distinguir la posición propia de Jesús, insinúan que ninguna de sus palabras garantizan la realidad del mundo de los demonios, sino que la afirmación de la existencia de los mismos, cuando tal afirmación aparece, refleja más bien las ideas de los escritos judáicos o depende de tradiciones neotestamentarias y no de Cristo; y dado que dicha afirmación no formaría parte del mensaje evangélico central, no comprometería hoy nuestra fe y seríamos libres de abandonarla. Otros, más objetivos y a la vez más radicales, aceptan las aserciones de la Sagrada Escritura en su sentido más obvio, pero añaden que en el mundo actual no son aceptables ni siquiera para los cristianos. Por esto, también ellos las eliminan. Para algunos, finalmente, la idea de Satanás, sea cual fuere su origen, no tiene ya importancia y el intento de justificarla no lograría sinó hacer perder crédito a nuestras enseñanzas o hacer sombra al discurso acerca de Dios, que es el único que merece nuestro interés. Hay que notar que para unos y otros los nombres de Satanás y del demonio no son sino personificaciones místicas y funcionales, cuyo único significado es el de subrayar dramáticamente el influjo del mal y del pecado sobre la humanidad. Un simple lenguaje, por tanto, que nuestra época debería descifrar con el fin de encontrar una manera diversa de inculcar en los cristianos el deber de luchar contra las fuerzas del mal existentes en el mundo.

Estas tomas de posición, repetidas con gran alarde de erudición y difundidas por revistas y por ciertos diccionarios de teología, no pueden menos de turbar los ánimos. Los fieles acostumbrados a tomar en serio las advertencias de Cristo y de los escritos apostólicos, tienen la impresión de que esta clase de discursos tienden a cambiar radicalmente, en este punto la opinión pública además, quienes conocen las ciencias bíblicas y religiosas se preguntan hasta dónde podrá llevarnos el proceso de desmitización emprendido en nombre de una cierta hermeneútica.

Frente a tales postulados y con el fin de dar una respuesta a los mismos, hemos de detenernos, brevemente, ante todo el Nuevo Testamento, para poner de relieve su testimonio y autoridad.

EL NUEVO TESTAMENTO Y SU CONTEXTO

Antes de recordar la independencia de espíritu con la que Jesús se comportó en todo momento respecto a las opiniones de su tiempo, es importante notar que no todos sus contemporáneos tenían, a propósito de los ángeles y demonios, aquella creencia común que muchos parecen atribuirles hoy y de la cual Jesús mismo dependería. Una indicación, con la que los Hechos de los Apóstoles describen la polémica provocada entre los miembros del Sanhedrín por una declaración de San Pablo, nos hace saber, en efecto, que los saduceos no admitían. contra la opinión de los fariseos, ni resurrección, ni ángel, ni espíritu", es decir, según la interpretación dada por los buenos exegetas, no creían en la resurrección, y por tanto, tampoco en los ángeles o en los demonios. Así pues, en lo que se refiere a Satanás, a los demonios y a los ángeles, la opinión de los contemporáneos parece dividida en dos concepciones diametralmente opuestas, ¿Cómo puede entonces sostenerse que, al ejercer y dar a otros el poder de expulsar los demonios, Jesús, y al ejemplo suyo los escritores del Nuevo Testamento - no han hecho otra cosa que adoptar, sin ningún esfuerzo crítico, las ideas y prácticas de su tiempo? Ciertamente Cristo, y con mayor razón los Apóstoles, pertenecían a su época y condividían la cultura de la misma; pero Jesús, en virtud de su naturaleza divina y de la revelación que había venido a comunicar, trascendía su ambiente y su tiempo, escapaba a su presión. La lectura del sermon de la montaña basta para convencernos de su libertad de espíritu, a la vez que de su respeto por la tradición. Por esto, cuando El reveló el significado de su redención, tuvo evidentemente que tener en cuenta a los fariseos, los cuales, como El mismo, creían en el mundo futuro, en el alma, en los espíritus, en la resurrección; y hasta no pudo olvidar a los saduceos que no admitían tales creencias. Cuando los primeros le acusaron de expulsar los demonios con la ayuda del príncipe de los mismos. El habría podido sortear la dificultad alineándose con los saduceos; pero haciendo esto habría desmentido lo que era su misión. Por lo tanto, sin renegar la creencia en los espíritus y en la resurrección - que El tenía en común con los fariseos - debía tomar distancia respecto de ellos, oponiéndose no menos a los saduceos. Sostener, pues, hoy que el discurso de Jesús sobre Satanas expresa solamente una doctrina tomada del ambiente y que no tiene importancia para la fe universal, aparece en seguida como una opinión basada en una información deficiente sobre la época y la personalidad del Maestro. Si Jesús ha usado este lenguaje, y sobre todo si lo ha puesto en práctica durante su ministerio, es porque ello expresaba una doctrina necesaria - al menos en parte- para la noción y la realidad de la salvación que El traía.

EL TESTIMONIO PERSONAL DE JESUS

También las principales curaciones de posesos fueron hechas por Cristo en momentos que resultan decisivos en la narración de su ministerio. Sus exorcismos ponían y orientaban el problema de su misión y de su persona, como prueban suficientemente las reacciones suscitadas. Sin poner nunca a Satanás al centro de su Evangelio, Jesús habló de él solo en momentos evidentemente cruciales y con declaraciones importantes. En primer lugar inició su ministerio público aceptando ser tentado por el diablo en el desierto; la narración de Marcos, precisamente a causa de su sobriedad, es tan decisiva cuanto la de Mateo y de Lucas. Puso en guardia a los suyos en el sermón de la montaña y en la oración que le enseñó, el Padrenuestro, como admiten hoy muchos exegetas, apoyándose en el testimonio de diversas liturgias En las parábolas, Jesús atribuyó a Satanas los obstáculos que encontraba en su predicación, como en el caso de la cizaña sembrada en el campo del padre de familia. A Simón Pedro anunció que "las puertas del infierno" intentarían prevalecer sobre la Iglesia, que Satanás trataría de pasarlo por la criba como a los demás apóstoles. En el momento de dejar el Cenáculo, Cristo declaró como inminente la venida del "príncipe de este mundo". En el Getsemaní, fue cuando fue arrestado por los soldados, afirmó que había llegado la hora del "poder de las tinieblas"; sin embargo. El sabía, y lo había declarado en el Cenáculo, que "el príncipe de este mundo ha sido ya juzgado" Estos hechos y estas declaraciones - bien encuadrados, repetidos y concordantes - no son casuales ni pueden ser tratados como datos fabulosos que hay que desmitizar. En caso contrario habría que admitir que aquellas horas críticas la conciencia de Jesús, cuya lucidez y dominio de sí mismo aparecen evidentes ante los jueces, era presa de fantasmas ilusorios y que su palabra carecía de toda firmeza; lo cual estaría en contraste con la impresión de los primeros que la escucharon y de los lectores de los evangelios. Se impone, por tanto, una conclusión: Satanás, a quien Jesús había afrontado con sus exorcismos, que habían encontrado en el desierto y en la pasión, no puede ser el simple producto de la capacidad humana de inventar fábulas o de personificar las ideas, ni tampoco un vestigio aberrante del lenguaje cultural primitivo.

LOS ESCRITOS PAULINOS

Es verdad que San Pablo, resumiendo en grandes líneas, en la carta a los Romanos, la situación de la humanidad antes de Cristo, personifica el pecado y la muerte, mostrando su temible poder; pero se trata, en el conjunto de su doctrina, de un momento que no es el efecto de un puro recurso literario, sino de su aguda conciencia de la importancia de la cruz de Jesús y de la necesidad de la opción de fe que El pide. Por otra parte, Pablo no identifica el pecado con Satanas. En efecto, en el pecado el ve ante todo lo que este último es esencialmente: un acto personal de los hombres, y también el estado de culpabilidad y de ceguera en el que Satanás trata efectivamente de meterlos y mantenerlos De esta manera, Pablo distingue bien a Satanas del pecado. El apóstol, que frente a la "ley del pecado que siente en sus miembros" confiesa su impotencia sin la ayuda de la gracia, es el mismo que, con gran decisión, invita a resistir a Satanás, a no dejarse dominar por él, a no darle entrada, a aplastarlo bajo los pies.Porque Satanás es para él una entidad personal, "el dios de este mundo", un adversario astuto, distinto tanto de nosotros como del pecado al que él lleva, Como en el Evangelio, el Apóstol lo ve activo en la historia del mundo, o sea en lo que él llama, "el misterio de la iniquidad" ; en la incredulidad que rechaza reconocer la gloria de Cristo, en la aberración de la idolatría, en la seducción que amenaza la fidelidad de la Iglesia a Cristo su Esposo y, finalmente, en la prevaricación escatológica que conduce al culto del hombre, colocándole en lugar de Dios. Ciertamente Satanás induce al pecado, pero se distingue del mal que hace cometer.

EL APOCALIPSIS Y EL EVANGELIO DE SAN JUAN

El Apocalipsis es sobre todo el grandioso cuadro en el que resplandece el poder de Cristo resucitado en los testigos de su Evangelio; proclama el triunfo del Cordero inmaculado; pero nos engañaríamos completamente acerca de la naturaleza de esta victoria, si no se viera en ella el final de una larga lucha en la que intervienen, mediante los poderes humanos que se oponen a Jesús, Satanás y sus ángeles, distintos unos de otros, además de los agentes históricos. En efecto, es el Apocalipsis el que, subrayando el enigma de los diversos nombres y símbolos de Satanás en la Sagrada Escritura, revela definitivamente su identidad. Su acción se desarrolla a lo largo de todos los siglos de la historia humana bajo los ojos de Dios.

No sorprende, por ello, que, en el Evangelio de San Juan, Jesús hable del diablo y que lo defina "príncipe de este mundo:"

Ciertamente su acción sobre el hombre es interior, pero es imposible ver en su figura únicamente una personificación del pecado y de la tentación. Jesús reconoce que pecar significa ser "esclavo", pero no por ello identifica con Satanas ni esta esclavitud ni el pecado que en ella se manifiesta. El diablo ejerce sobre los pecadores solamente un influjo moral, en la medida en que cada uno sigue su inspiración; ellos, libremente, ejecutan sus "deseos" y hacen "su obra". Solamente en este sentido y en esta medida Satanás es su "padre", porque entre él y la conciencie de la persona humana queda siempre la distancia espiritual que separa la "mentira" diabólica del consentimiento que a ella se puede dar o negar, de la misma manera que entre Cristo y nosotros existe siempre la distancia entre la "verdad" que el revela y propone, y la fe con que es acogida.

Por este motivo los Padres de la Iglesia, convencidos a través de la Sagrada Escritura de que Satanás y los demonios son los adversarios de la Redención, no han dejado de recordar a los fieles la existencia y acción de aquellos.

LA DOCTRINA GENERAL DE LOS PADRES

Desde el siglo II de nuestra era, Melitón de Sardes había escrito una obra "Sobre el demonio" y sería difícil citar a un solo Padre que no haya hablado de este tema.

Obbviamente, los más diligentes en poner en luz la acción del diablo fueron aquellos que ilustraron el designio divino en la historia, especialmente San Ireneo y Tertuliano, quienes afrontaron sucesivamente el dualismo gnóstico y Marción; luego lo hizo Victorino de Pettau y, finalmente, San Agustín, San Ireneo enseñó que el diablo es un "ángel apóstata"; que Cristo, recapitulando en sí mismo la guerra que este enemigo nueve contra nosotros, tuvo que enfrentarse con él al comienzo de su ministerio. Con mayor amplitud y vigor San Agustin demostró su actividad en la lucha de las "dos ciudades", que tienen origen en el cielo, cuando las primeras creaturas de Dios, los ángeles, se declararon fieles o infieles a su Señor; en la sociedad de los pecadores él vió un "cuerpo" místico del diablo, del cual habló también más tarde, en su obra **Moralia in Job**, San Gregorio Magno.

Evidentemente, la mayoría de los Padres, abandonando con Orígenes la idea del pecado carnal de los ángeles caídos, vieron en su orgullo - es decir, en el deseo de elevarse por encima de su condición, de afirmar su independencia, de hacerse pasar por Dios - el principio de su caída; pero, junto a este orgullo, muchos subrayaron también su malicia respecto del hombre. Según San Ireneo, la apostasía del diablo comenzó cuando él tuvo envidia de la creación del hombre y trató de hacerlo rebelar contra su Creador.

Tertuliano juzga que Satanás, para contrastar los planes del Señor, plagió en los misterios paganos los sacramentos instituidos por Cristo. Se ve, pues, que las enseñanzas patrísticas fueron un eco sustancialmente fiel de la doctrina y orientaciones del Nuevo Testamento.

EL CONCILIO LATERANENSE IV (1215) y su contenido demonológico

Es cierto que en veinte siglos de historia el Magisterio dedicó a la demonología sólo unas pocas declaraciones propiamente dogmáticas. La razón de ello es que la ocasión se presentó raramente; en concreto, únicamente en dos circunstancias, la más importante de las cuales se coloca a principios del siglo XIII, cuando se manifiesta un revivir del dualismo maniqueo y priscilianista con la aparición de los càtaros y albigenses; sin embargo el anunciado dogmático de entonces, formulado en un cuadro doctrinal familiar , corresponde muy de cerca a nuestra sensibilidad, porque entraña una cierta visión del universo y la creación del mismo por parte de Dios:

"Firmemente creemos y simplemente confesamos... un solo principio de todas las cosas, de las visibles y de las invisibles, espirituales y corporales; que por su omnipotente virtud a la vez desde el principio del tiempo creó de la nada a una y otra criatura, la espiritual y la corporal, es decir, la angélica y la mundana, y después la humana, como común, compuesta de espíritu y de cuerpo.

Porque el diablo y demás demonios, por Dios ciertamente fueron creados buenos por naturaleza; más ellos, por sí mismos se hicieron malos. El hombre, empero pecó por sugestión del diablo--.

Lo esencial de esta exposición es sobrio. Sobre el diablo y los demonios el concilio se limita a afirmar que siendo criaturas del único Dios, ellos no son sustancialmente malos sino que se convirtieron en tales siguiendo su libre albedrío. No se precisa ni el número, ni la culpa, ni la extensión de su poder, estas cuestiones no tocan al problema teológico, fueron dejadas a la libre discusión escolástica.

Sin embargo, la afirmación del concilio, por sucinta que sea, es de importancia capital porque es emanación del mayor concilio de siglo XIII, y es puesta en evidencia en la profesión de fe preparada por el mismo y que, viniendo poco después de las profesiones de fe impuestas a los cátaros y valdenses, evocaba las condenas pronunciadas contra el Priscilianismo de algunos siglos antes.

Esta profesión de fe merece por consiguiente ser tenida en atenta consideración. Ella adopta la estructura común de los Símbolos dogmáticos y encaja perfectamente en la serie de los mismos, a partir del Concilio de Nicea. Según el texto citado, puede compendiarse, desde nuestro punto de vista, en dos temas unidos entre si e igualmente importantes para la fe; el enunciado que hace referencia al diablo y en el que deberemos fijarnos más detenidamente viene después de una declaración sobre Dios creador de todas las cosas "visibles e invisibles", esto es, de los seres corporeos y angélicos.

EL PRIMER TEMA DEL CONCILIO

DIOS CREADOR DE LOS "SERES VISIBLES E INVISIBLES"

Esta afirmación sobre el Creador y la misma fórmula que la expresa tienen singular importancia para nuestro tema. ya que ambas arrancan de la doctrina de San Pablo. En efecto, al ensalzar a Jesucristo, el Apóstol dice de El que ejerce su dominio sobre todos los seres "celestes, terrestres e infernales", tanto "en el mundo actual, como en el venidero", hablando por otra parte de su preexistencia, enseña que "en El fueron creadas todas las cosas, las de los cielos y las de la tierra, las visibles y las invisibles". Esta doctrina de la creación adquirió bien pronto una gran importancia para la fe cristiana, debido que el Gnosticismo y el Marcionismo, ya antes del Maniqueismo, trataron largamente de hacerla vacilar.

Los primeros símbolos de la fe especifican ordinariamente que los "seres visibles e invisibles todos ellos, han sido creados por Dios". Esta doctrina afirmada por el Concilio Niceno - Constantinopolitano y más tarde por el Concilio de Toledo , se usaba para las profesiones de fe que se leían en las grandes Iglesias durante la celebración del Bautismo ; entró a formar parte de la gran plegaria eucarística de Santiago en Jerusalen, de San Basilio en Asia Menor, en Alejandría y en otras Iglesias orientales. Entre los Padres griegos aparece ya en San Ireneo y en la **Expositio fidei** de San Atanasio. En Occidente, la encontramos en Gregorio de Elvira, en San Agustín, en San Fulgenio, etc...

Cuando los Cátaros en Occidente, igual que los Bogomilos en Europa oriental, restauraron el dualismo maniqueo, la profesión de fe del Concilio IV de Letrán no podía hacer cosa mejor que recoger esta declaración y su fórmula, las cuales adquirieron desde entonces importancia definitiva. Se repitieron muy pronto en las profesiones de fe del Concilio II de Lión, de Florencia y de Trento, para reaparecer por último en la Constitución **Dei Filius** del Concilio Vaticano I en los mismos términos del Concilio IV de Letrás, del año 1215. Se trata, por consiguiente, de una afirmación primordial y constante de la fe, subrayada providencialmente por el Concilio IV de Letrán para enlazar con ella el enunciado relativo a Satanas y a los demonios, Indicó así que el caso de éstos, ya importande de por si, se insertaría en el contexto más amplio de la doctrina sobre la creación universal y de la fe en los seres angélicos.

(Continuará)

Vida esperada y longevidad, conquistas e implicaciones

Por MARIO VILLAR ROCES

..En el nuevo mundo más reducido de las últimas décadas, en el espacio terrestre de hoy, "arrugado" por la tecnología que acortó las distancias física, hemos acabado aceptando el hecho de que tres cuartas partes del mundo no pueden ni deben acostarse con hambre, y que no podemos ni debemos sufrir indefinidamente de enfermedades y muerte prematura.

Es mucho lo que se ha hecho, tanto en las naciones desarrolladas como en las que están en vías de desarrollo, para reducir las tasas de mortalidad, produciendo también descensos concomitantes en las tasas de enfermedad. Pero hay necesidad de hacer mucho más aún. Hay que trabajar empeñosamente para que el mundo sea un mejor lugar para vivir en él. Para que las naciones menos desarrolladas pudieran incrementar su economía produciendo más alimentos, creando más fuentes de energía eléctrica y dando pasos apreciables en el ascenso de las comunicaciones y la instrucción, precisaba ganar antes la ruda pelea de la salud, porque nada podría lograrse en el campo del desarrollo económico, sino se hacía frente con éxito a las enfermedades debilitantes y a la muerte prematura, para hacer más deseable la existencia del hombre en el gigantesco escenario de la naturaleza.

Sin embargo, este ascenso notable en el nivel de vida esperada, ha de conducir -si nos atenemos a los dictados de la lógica- a un "envejecimiento" paralelo de la población, si bien es verdad que en algunas áreas se ha notado un "rejuvenecimiento" perceptible, cuya explicación hay que encontrarle en la tendencia a la fecundidad que en dichos espacios geográficos se ha advertido. De todos modos, si damos por supuesta la fecundidad decreciente para el año 2.000 que ya vaticinan los demógrafos, estamos ante la inminencia de unas agudas implicaciones de la longevidad, que están mereciendo la más detenida consideración por los estudiosos de la materia, al punto que ya se pregunta, ¿planteará la mayor longevidad más problemas de salud que los que resuelve?

Por lo pronto desde el punto de vista de la atención médica, un aumento de la proporción de ancianos en la población, implica una mayor demanda de mejoramiento en las instalaciones de salud y en la calidad y cuantía de los servicios asistenciales. Sábese, sin que necesitemos avalar nuestras afirmaciones con el fundamento del dato estadístico preciso, que las personas de más de 65 años necesitan dos veces y media más de utilización hospitalaria que los grupos de edad más jóvenes, y que la estancia de aquéllos en el hospital se prolonga por un tiempo casi doble que la de éstos. No son éstas por cierto las únicas implicaciones de la longevidad en el campo médico y precisa buscar soluciones para que ésta no sea en realidad una bendición de dudosa eficacia, porque tenemos que ver el problema de la larga vida, del alto crecimiento de la existencia biológica o de la vida esperada, a base de mantener una función útil y personalmente satisfactoria, y no simplemente como la prolongación de la vigencia orgánica. En fin de cuentas, el objetivo de la medicina no es aumentar el número de inválidos o seminválidos de una sociedad, no es el de sustituir órganos deficientes por otros artificiales para prolongar la vida del paciente, sino que su meta final tiene que dirigirse a impedir el envejecimiento prematuro, la aparición de enfermedades que aumenten el deterioro del cuerpo y la mente, y encontrar el modo de hacer más lento el proceso de envejecimiento.

Numerosas son las teorías que se han apuntado sobre las causas del envejecimiento. Son muchos sin embargo los gerontólogos que se han formulado la hipótesis de que la razón principal está incluida dentro de la máquina misma, es decir, entre las propias células y no en el medio circundante. Nuestras muertes -dicen ellos- son atributos genéticamente programados en el momento de nuestra concepción, lo mismo que el color de nuestros ojos y nuestras otras características físicas. Pero cualquiera que sean los logros futuros en el control del envejecimiento, necesitamos dirigir con urgencia una atención mayor a las implicaciones de la longevidad, porque a menos que ataquemos la "calidad" de la vida de los ancianos con todos los adelantos médicos de las últimas décadas y las técnicas que se vayan logrando en el devenir del tiempo, es posible que algún día tengamos que pensar de nuevo en la costumbre de los antiguos esquimales que abandonaban a sus ancianos a la deriva sobre un témpano de hielo. Ese es el reto al que se enfrentan no solamente la medicina, sino también otras disciplinas sociales, porque como alguien dijera, no debemos limitarnos a hacer posible que vivamos más tiempo, sino que necesitamos lograr que la vida sea digna de vivirla durante más tiempo - (ALA).

Tome nota, señor Alcalde

POR JOSE GRAMUNT DE MORAGAS

Dice un refrán: "A quien madruga, Dios le ayuda". De ahí que madrugo en dirigirle la primera andanada para probar suerte. A ver si Ud. recibe sugerencias de quien ama a la ciudad. No se trata ni de los aplausos prematuros ni de los escrúpulos sobre lugares de nacimiento de un alcalde. Alabanzas o condenaciones sólo pueden hacerse luego de comprobar cómo y con qué garbo logrará Ud. lidiar el toro nada manso del gobierno municipal.

Madrugón para manifestarle cómo algún vecino de La Paz piensa que podría construirse una armadura para la política paceña. Ejercitando un poco el análisis se me antoja como una sugerencia, aunque modesta, que para trazar las primeras líneas de una política urbana objetiva y ponderada podría arrancarse de lo que fue La Paz, de lo que es hoy día y así tratar de prever y proveer lo que será o queremos que sea nuestra ciudad.

Lo que fue. Esta es una ciudad más republicana que colonial, aunque bellos ejemplos del barroco tampoco faltan. Pero La Paz quedó mejor definida a partir de la República. Dejemos, pues, que otras ciudades de Bolivia nos ganen en el estilo de la colonia. Cada uno es cada uno. Aquí, sin dejar apollilar las joyas del barroco, preservemos con afecto e inteligencia esa faz republicana que honra y tipifica a nuestra ciudad. ¡Cuidado, entonces, en transformar a la ciudad republicana en la cantera o ladrillar Bartos!

Lo que es La Paz. La ciudad es esencialmente la sede del Gobierno. No es la concentración urbana que nace por la proximidad de la mina ni aquella otra que surge por la fuerza de la abundancia agropecuaria circundante. Aquella condición política y administrativa de La Paz le otorga un obligado empaque. Le demanda también una oportuna dimensión porque la sede del Gobierno atrae la inmigración creciente de toda la República.

Consecuencias de este oficialismo: La Paz requiere un estilo predominante, dado por la arquitectura pública. También se ve obligada a ser previsora, porque deberá tener preparados los suficientes servicios públicos para albergar y acoger dignamente a más y más ciudadanos que van viniendo en busca de las ventajas de la gran ciudad, del empleo público para la subsistencia, o del quehacer político por los varios tipos de vocación que llama a este riesgoso camino.

Por último, ¿qué queremos que sea La Paz? Es posible, Señor Alcalde, que Ud. ya haya soñado cómo será la ciudad que quiere Ud. contribuir a diseñar y ejecutar: en los sueños se resuelven a veces grandes cuestiones. Aquí me toca recoger algunas sugerencias de paceños de todo pelaje. Así queremos que sea la ciudad:

En lo funcional, guste o no; La Paz seguirá siendo predominantemente oficial y burocrática. Dejémosla así y aprovechemos de que la industria de la administración y de la política -como la del turismo- tampoco tiene chimeneas. Por esto, preferimos que las industrias que echan humo físico y social busquen otros pagos para instalarse. Las fábricas que hay en La Paz, y no muchas más, ya son suficientes. Cuando se industrialice el país que sea lejos de la ciudad del Choqueyapu. Así evitaremos las contaminaciones de muchas clases.

En lo humano. Aquí sí insistimos: ¡Que La Paz no rebase las dimensiones humanas! Pasaron los tiempos en que la gente se pirraba por la elefantiasis urbana. ¡Cómo se arrepienten ahora los porteños, los newyorkinos por haber dejado crecer aquéllo tanto! Señor Alcalde, deje que muchos organismos, entidades, fábricas o demás estructuras que se inflan busquen otras capitales: no sea egoísta, centralizador, concentrador.

En el orden estético. Queremos a La Paz polifacética. ¡Y, válgame Dios, que la topografía y la geología paceña nos dá para organizar perspectivas hermosas e inigualables! Menos tiralíneas y regla y más variedad, originalidad, creatividad en la arquitectura y en èl urbanismo.

En el terreno de lo vivencial tal vez se tenga que presentar al nuevo Alcalde, al primero y quizás más ignorado de los vecinos de esta ciudad: A Don Sol. Este resplandeciente y jupiteriano sol de La Paz debería integrárselo, por lo menos, en el escudo de armas de la Ciudad. Y él es incompatible con las calles estrechas, con la especulación del suelo que recorta hasta el raquitismo los espacios verdes...

Señor Alcalde, déle todo el honor y todo el espacio que se merece nuestro gran vecino, Don Sol.

En lo social. Si La Paz tiene como uno de sus símbolos la tea de la libertad, que se cumpla este concepto. Libertad supone que los vecinos no se sientan aprisionados por el dogal de unas diferencias ominosas: unos superservidos de agua, luz, parques, flores, avenidas... y otros, los más, hacinados en habitaciones "multipropósito", únicas e insuficientes, sin urbanización, ni agua, ni alcantarillas, ni transportes...

En buena hora que aquéllos que más pueden embellezcan los barrios privilegiados con hermosas residencias. Pero la libertad pide que se asegure un mínimo de igualdad de oportunidades para que todos gocen de las ventajas de una ciudad previsora y organizada.

Así vemos a La Paz, en lo que fue, en lo que es y en lo que soñamos que será. Vea. Señor Alcalde, si vale la pena tomar nota.

NOTICIA DE PERFIL

Servicios fúnebres

Una de las últimas medidas adoptadas en la administración comunal del General Armando Escóbar Uría fue la aprobación de nuevas tarifas por servicios fúnebres, las que luego de ser conocidas por algunos difuntos, motivó el siguiente comentario de parte de uno de ellos, quien no quiso dar su nombre: "¡Qué cara está la vida"!

Dice la prensa que las nuevas tarifas incluyen cuatro clases: de lujo, primera, segunda, tercera y popular. En cada caso, los deudos deberán pagar los impuestos por los servicios prestados que, según la categoría, tienen variación.

- Lo siento, pero su muertito tiene que pagar impuestos municipales, por servicios prestados...

- Pero, cómo le van a hacer pagar impuestos ahora que está muerto si en vida jamás pagó impuestos. Era contrabandista, sabe...

Siempre transcribiendo párrafos de la publicación periodística: "el precio para la clase de lujo incluye ataúd, servicios de carrozas para el traslado, catafalco, sábana santa, vehículo para traslado de coronas, juegos de paños o lienzos, servicio de seis taxis, trámites notariales, vigilia en el cementerio, publicaciones en dos periódicos y gastos varios asciende a 3.400 pesos bolivianos. A esta suma hay que agregar impuestos a la Renta y a la Alcaldía. Y en este precio no está incluído el valor del nicho.

- ¿Y cómo se siente abuelito....?

- He mejorado desde que he sabido el precio de los servicios fúnebres. Creo que no me muero hasta no reunir unos mil dólares

La verdad es que el precio para morirse y enterrarse luego me parece excesivo y si la vida ha subido mucho, la muerte ha subido mucho más.' Sigue diciendo la información: "Se hace notar que los ataúdes afelpados tienen un costo de 2.100 pesos. Asimismo, se indica que los días domingos y feriados deberá cargarse a los servicios 5 pesos.

¿Y usted quiere un ataúd afelpado para su abuelito?

-No señor, porque la felpa siempre le produce alergia y le salen unos granitos en todo el cuerpo.

Sin embargo, hay que reconocer que no todo está caro en estas tarifas para servicios fúnebres. Hay que agradecer a la Alcaldía y a las Empresas Fúnebres el hecho de que los gusanos sean gratis, lo que llama la atención en esta época donde no se regala nada y donde todo está impreso del más negro materialismo.

Hay también una clara reglamentación de precios en lo que se refiere a la situación de los nichos. Valen menos los de los pisos inferiores en los cuarteles del cementerio. Piso superior con terraza y vista al mar, me imagino que cuesta más que una planta baja.

-¿En qué fila quiere usted el nicho para su abuelito?...

-Deme uno en las primeras filas porque es corto de vista y mejor si me da uno que sea punta de banca...

En resumen, diremos que morirse cuesta mucho plata y eso me parece una barbaridad porque se trata de una desgracia que nos sucede a todos, tarde o temprano. Por eso les digo que hay que vivir con el Jesús en la boca y mil dólares reunidos para cualquier caso de emergencias.

PAULOVICH.

Cochabamba:

Falta de fondos demora obras en Avenida Perú

COCHABAMBA, 21 (PRESENCIA).- "Una vez que los estudios sobre el aspecto económico estén terminados, se continuará con las demoliciones de edificios que se encuentran ubicadas en la avenida Perú, abriendo de esta manera una avenida central y prolongada de este a oeste", dijo a PRESENCIA el Alcalde Municipal, Humberto Coronel Rivas, refiriendose a los planes posteriores en la zona central de la ciudad.

Segun el Alcalde Municipal, es importante seguir trabajando de manera que se de una nueva fisonomía a la ciudad, pero para ello, puntualizó, es necesario contar con los recursos económicos para cancelar a los propietarios de esos inmuebles el valor de lo demolido. Además, es importante esperar el estudio del Departamento Legal, sobre los títulos de propiedad en esa importante avenida.

Refiriendose a otros aspectos de importancia el Alcalde Municipal manifestó que le interesaba el problema eléctrico y que para el efecto se realizará el día lunes la licitación pública, para la provisión de artefactos eléctricos. Necesitamos, expresó, material para 7 mil puntos de luz".

Los técnicos de la Sección de Alumbrado Público realizaron el estudio correspondiente y se espera que las diferentes firmas interesadas en el problema hagan conocer su propuesta

TERMINAL DE AUTOBUSES

El Alcalde, que recientemente llegó de Santa Cruz, dijo que había traido todo el material informativo de la terminal de buses que sirvió en Santa Cruz para la realización de este trabajo. Tenemos, dijo, planos, costos y materiales de construcción que serán necesarios para emprender este trabajo. "de esta manera nuestro trabajo será mucho más sencillo".

LIMPIEZA

Sobre la limpieza de la ciudad, Humberto Coronel Rivas, dijo que esperaba para fin de año la provisión de maquinaria, que llegaría dentro de un renglón de créditos sin aval. Mientras tanto, dijo que seguirán realizando este trabajo como hasta el presente, pero que es interés de la Alcaldía solucionar también este aspecto, se ha tropezado con la gran dificultad de no encontrar los fondos necesarios.

Organizan apoyo turístico para las fiestas de agosto

SUCRE, 21 (PRESENCIA).- La oficina del Instituto Boliviano de Turismo está organizando el grupo humano de apoyo, que prestará servicios durante los días 5, 6 y 7 de agosto, con motivo de la celebración del Sesquicentenario.

En cooperación con los scouts de la ciudad, los días mencionados funcionarán varios puestos fijos, y móviles, que ofrecerán información a las personas que lleguen a presenciar los actos de conmemoración del 150 aniversario de independencia.

Las centrales de Jefatura serán localizadas en la oficina de turismo de la calle Estudiantes y en la central de operaciones scout. Los puestos fijos serán ubicados en la plaza 25 de mayo, estación del ferrocarril, aereopuerto, parada de colectivos de transporte interdepartamental, hoteles y casas particulares, donde serán alojadas las personalidades invitadas.

Los puestos móviles, se ubicarán en el Parque Bolivar, calle Junin teatro Gran Mariscal, y otras arterias de la ciudad que se determinarán más tarde. Un grupo especial de apoyo será asignado a la Comisión de Protocolo.

Directorio del Colegio de Jueces

El Directorio del Colegio de Jueces, elegido recientemente para la gestión 1975-1976, está conformado de la siguiente manera:

Dr. Antonio Sevilla, Presidente.

Dr. Jaime Catacora, Vice-Presidente.

Dr. Javier Guachalla, Secretario General.

Dr. Humberto Calderón, Sec. de Relaciones.

Dr. Aníbal Miranda, Sec. de Actas.

Dra. Dora Villarroel de Lira, Sec. de Hacienda.

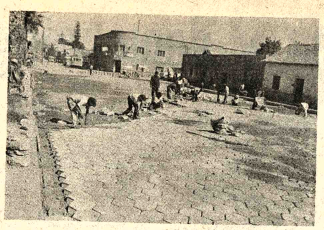

ENLOSETADO.- La acera oeste de la Plaza Bolivar, en Quillacollo, está siendo totalmente enlosetada. El lugar contará también con una playa de estacionamiento para vehículos de transporte interprovincial.

Homenaje en Cochabamba a la Virgen del Carmen

COCHABAMBA.- El miércoles 16 de julio tuvo lugar en el templo de Santa Teresa, la Misa Pontifical celebrada por el Obispo de la Diocesis, Mons. Armando Gutiérrez, quien fue acompañado en la ceremonia por varios sacerdotes, pronunciando una homilía en la que destacó la figura de la Santisima Virgen en su advocación del Carmelo.

Asistió a la ceremonia una delegación de jefes y oficiales de las Fuerzas Armadas, presidida por el Comandante de la 7a. División, General Hugo Céspedes Espinoza y una gran cantidad de fieles, muchos de los cuales recibieron la Comunión.

Terminado el acto litúrgico, salió la imagen de la Virgen del Carmen, acompañada por el Obispo diocesano y varios sacerdotes, detrás de los cuales formaban el Comandante de la 7a. División; el Prefecto del Departamento, Milivoy Etero-vic Matenda; el Alcalde Municipal Humberto Coronel Rivas y otras autoridades departamentales.

La imagen fue seguida también por gran número de fieles y saludada respetuosamente por los devotos que formaban en las aceras de las calles Baptista, Perú, 25 de Mayo, Mayor Rocha y nuevamente Baptista, recibiendo pétalos de flores desde los balcones de las casas, y pasando bajo nueve arcos de flores levantados en su honor.

Terminado el recorrido, las Fuerzas Armadas de la Guarnición desfilaron con paso de parada rindiendo homenaje a su Patrona.

Este acto religioso ha manifestado la veneración que el pueblo cochabambino expresa tradicionalmente a la Virgen del Carmen.

Escasea en Cochabamba alojamiento para los expositores de la feria

COCHABAMBA, 21 (PRESENCIA).- Cuando diez países oficializaron su intervención en la Feria Internacional del Sesquicentenario, que se realizará en las orillas de la laguna de Alalay, los directores de la organización tropiezan con el grave problema de la falta de alojamiento para los expositores porque todos los hoteles de la capital estan cubiertos con anticipación.

Los que ya estan trabajando en el campo ferial son: Brasil, Argentina, Chile, Perú, Estados Unidos, Alemania, Suiza, Inglaterra, Paraguay, Brasil, al momento, ocupa la mayor extensión de terreno y los expositores descargaron más de cuarenta toneladas de mercadería, para exponerla en el campo.

Estas obras serán entregadas hasta el día 30 de Julio, de acuerdo a informaciones de don Alfonso Rojas Moncayo, servio y motor de este acontecimiento, quien señaló además que se realiza un control permanente y que, como primera medida, se había solicitado una vigilancia permanente de parte de los efectivos de seguridad, dependientes de la Policía de Seguridad Pública.

Se han venido confrontando otros problemas, dijo Rojas Moncayo, porque ahora se tropieza con la falta de espacio. Mucho tiempo hemos trabajado en la preparación de la feria pero lamentablemente muy poco podemos hacer cuando nos llegan algunos pedidos de espacios libres. Chile nos esta enviando un buen contingentey a ello tenemos que agregar el simpático pedido de la Junta de Adelanto de Arica, que esta gestionando espacio, en terrenos semicubiertos. Veremos, acotó Rojas Moncayo, cómo solucionamos esta situación. Nos interesa atender a los hermanos chilenos como lo hacemos con todos los que vienen a participar con nosotros en esta fiesta dijo el gerente.

TRABAJO A RITMO INTENSO

Se esta trabajando practicamente de día y de noche, pese al fuerte frío que se advirtió en los últimos días. El campo ferial muestra un aspecto de campamento bombardeado por las innumerables construcciones, al ir y venir de los obreros y la desesperación por ganar un poco de tiempo.

Hoy se inicia el trabajo de arreglo, de parques y jardines, arreglo de fuentes luminosas, habilitación del sistema de energía eléctrica en la parte exterior del mencionado campo. Se instalarán oficinas de telégrafo, télex, servicio telefónico. En un gesto, que es necesario aplaudir la dinámica gerente de Teléfonos automáticos ha dispuesto la instalación de lineas telefónicas privadas para servicio público.

TEATRO AL AIRE LIBRE

El teatro al aire libre, es parte central del campo ferial ha sido remodelado y se ha bajado un muro de manera posibilitará el trabajo de derías de madera, con capacidad para tres mil personas. estan listos los basamentos son de cemento. En la delantera se colocará una pl para 500 espectadorees.

UNIROYAL

SERVICIO MEDICO
Caja Petrolera de Seguro Social

..Comunica a sus asegurados y beneficiarios que a partir del día 21 del mes en curso, el Servicio de Emergencia funcionará en su Clínica situada en la Av. 6 de Agosto esquina Clavijo Nº 2881, Teléfonos 51401 y 20604.

La Paz, julio 14 de 1975
LA JEFATURA MEDICA NACIONAL

Teléfonos Automáticos de La Paz S.A.

Solicita a sus abonados hacer conocer oportunamente cualquier modificación que juzquen necesario realizar en el registro de Kardex, a fin de incluir los datos correctos en la guía telefónica a editarse próximamente. Cualquier modificación se la deberá hacer necesariamente por escrito, acreditando el derecho de propiedad de la acción telefónica a tiempo de entregar la nota de corrección. Las modificaciones solicitadas se recibirán sólo hasta el día 31 del presente mes de julio en la Sección Guía Telefónica, ubicada en el 4º piso del edificio Gran Centro.

La Paz, julio de 1975
DEPARTAMENTO DE RELACIONES PUBLICAS

Mano de obra calificada

Se requiere para Obras de edificación en La Paz:

Albañiles de acabado fino: azulejos, mosaicos, revestimientos, planchados, etc.

Albañiles fachadistas con experiencia.

Plomeros de 1ra. categoría, para instalación en plástico.

Jornales promedios de $b. 50.00 diarios más premios por sobreavance, o subcontratos a precios establecidos.

Presentarse con certificados de trabajo:
Empresa Constructora Bartos y Cia. S.A.
Av. Arce Nº 2625 - Lado Colegio Loretto.

Universidad Católica Boliviana
Centro de Investigación y Orientación Psicológica
C.I.O.P.

Curso sobre retardo mental y problemas de aprendizaje

La Universidad Católica Boliviana y el Centro de Investigación y Orientación Psicológica, invitan a participar en el Curso de

RETARDO MENTAL Y PROBLEMAS DE APRENDIZAJE

de acuerdo a las siguientes características:

1.- Duración del Curso: Miércoles 23 de Julio a Viernes 1 de Agosto.
2.- Local del Curso: C.I.O.P. Av. 20 de Octubre 1763 esq. Conchitas.
3.- Horario: De 19.00 a 21.00 hrs.
4.- Participantes: Podrán participar en el curso, educadores, padres de familia, estudiantes, y personas interesadas.
5.- Número de Plazas: Limitado
6.- Plan de trabajo:
Miércoles 23 de Julio: Procesos Causales del Retardo Mental por René Calderón Soria.
Jueves 24 de Julio: Acción preventiva contra el retardo mental por René Calderón Soria.
Viernes 25 de Julio: Análisis del Comportamiento Retardado por Erick Roth U.
Lunes 28 de Julio: Evaluación y tratamiento de niños con retardo mental por Erick Roth U.
Martes 29 de Julio: Técnicas Remediales por Armando Astette.
Miércoles 30 de Julio: Problemas de aprendizaje por Marianella de Mollinedo.
Jueves 31 de Julio: Problemas específicos en Aprendizaje por Marianella de Mollinedo.
Viernes 1 de Agosto: El Bilinglismo: Causa de problemas de aprendizaje por Hilda Edén de Arellano
Clausura del Curso y entrega de Certificados.
7.- Certificación: Los participantes que asistan al 80% del curso recibirán certificados de asistencia.
8.- Informaciones e Inscripciones: C.I.O.P. Av. 20 de Octubre 1763 esq. Conchitas, Teléfono 56249 Horas de Oficina.

Lic. Nazario Tirado Cuenca SECRETARIO GENERAL U.C.B.
Lic. Ricardo Castañon Gómez DIRECTOR DEL C.I.O.P.
Lic. Erick Roth Unzueta DIRECTOR DEL CURSO

Banco extranjero

Necesita Auditor Interno

Requisitos: Edad entre 25 y 30 años
Título Profesional
Experiencia Mínima 2 años en esta actividad
Dominio del Idioma Inglés
Fotografía tamaño Carnet

Enviar curriculum vitae a :
Atención Sr. Supervisor de Personal
Casilla de Correo 7955
La Paz, Bolivia

No serán atendidas las solicitudes que no contengan los requisitos mencionados.

ríe... porque NENE-DENT en su bebé calma las molestias de la dentición con amor.

Ventas en todas las farmacias.

Industrias chilenas Buscan distribuidores de los siguientes productos:

—Liquido para frenos
- Muebles modulares
-Sulfato de aluminio
- Chamarras impermeables finas
- Ropa interior para mujer
- Hilados sintéticos y camisas

Llamar teléfono 51240. Hotel Copacabana, Hab. 503, Sr. MAX CAVALLA

Esté atento QUO VADIS Pronto...

Para importante empresa se requiere:

Empleado para su Depto. de Contabilidad

Preferentemente egresado de Universidad Mención Auditoría, con práctica contable y conocimientos de Inglés.

Escribir a casilla Nº 1465, atención Jefe Depto. Contabilidad, dando antecedentes completos y pretensiones de sueldo.

SILVANA
El reloj suizo de confianza

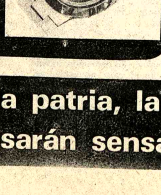

- Distribuidores para Bolivia
LA PRECISION
Casilla 569 Cochabamba

PRESENCIA Juvenil

PRESENTA EL PROXIMO JUEVES 24 DE JULIO:

ABRAZO DE PAZ EN EL ESPACIO
- Portada

OPINA LA JUVENTUD
- Paulo Sexto: Un via crucis por la paz
- ¿Quiénes son los rebeldes?

JUEGOS FLORALES JUVENILES: CONVOCATORIA

LA CULTURA EN LA OBRA DE CARLOS MEDINACELI
- Por Porfirio Díaz Machicao

CONCURSO SUDAMERICANO DE PINTURA ESCOLAR
- Centro de Turismo Alemán y Presencia Juvenil

CUANDO PAPA Y MAMA DISCUTEN
- "Una pareja mal integrada y que ha llegado al extremo de perderse el respeto mutuo, es un verdadero peligro para sus hijos"

DIALOGO TIERRA - COSMOS... acoplamiento perfecto
- Hazaña espacial Apolo- Soyuz

EROTISMO Y MADUREZ
- Los estímulos eróticos en la propaganda
- Falso concepto de erotismo
- Lo erótico y lo prohibido

VENTANA A LA ACTUALIDAD
- Lucha contra las drogas: Guerra a la inmoralidad

SELECCION NACIONAL.... ¡SIEMPRE ADELANTE!

DECALOGO DEL DEPORTISTA

FOTO - LENGUAJE
- "Sólo mediante el trabajo honrado, construiremos la NUEVA BOLIVIA

AMISTADES

BIBLIOGRAMA

¡SIEMPRE AGIL... SIEMPRE JUVENIL!

Para sus vacaciones en
Santa Cruz
reserve su habitación en
La Siesta Hotel

Precios especiales para familias y delegaciones.

Lo más económico y céntrico de la Ciudad.

Tels. 2-1319 ó 2-5635 ó 2-3154

CORPORACION BOLIVIANA DE FOMENTO
INGENIO AZUCARERO "GUABIRA"

Invitacion Nº. 5/75

Se invita a las firmas del ramo, a presentar ofertas para la provisión de MAQUINAS DE CONTABILIDAD con barras intercambiables de 12 a 16 memorias para el Registro de Nóminas de Personal, Cuentas de Mayor, Cuentas Corrientes, Valoración de Materiales.

Las ofertas deberán presentarse en sobre cerrado hasta el 31 de Julio de 1975 a horas 17.00 en Oficinas de C.B.F. de la ciudad de La Paz o en el Ingenio Azucarero "Guabirá".

Guabirá, Julio de 1975

LA GERENCIA

LICITACION Nº. 2/75
Comité de Obras Públicas y Desarrollo del Beni

Consultoría de acompañamiento para el desarrollo regional del Beni

Se invita a las Empresas Consultoras registradas como tales en el Ministerio de Coordinación y Planificación a presentar propuestas según la modalidad de "Consultoría de Acompañamiento" y sus alcances mínimos con el objeto de realizar trabajos de planificación y programación de actividades del Comité para el desarrollo regional.

Las especificaciones generales serán proporcionadas por la Secretaría General del Comité de Obras Públicas y Desarrollo del Beni, previo pago de $b. 100.-

Las propuestas deben ser presentadas a la Secretaría General del Comité de Obras Públicas y Desarrollo del Beni, hasta horas 17:30 del día 25 de julio de 1975, en sobre cerrado y lacrado bajo el siguiente rótulo:

"Comité de Obras Públicas y Desarrollo del Beni, calle Joaquín de Sierra Nº. 418, casilla Nº. 100, En el sobre se enunciará que se refiere a la presente Nº. 2/75.

El Comité de Obras Públicas y Desarrollo del Beni, se reserva el derecho de declarar desierta esta convocatoria en caso de que las propuestas no convengan a sus intereses.

RELACIONES PUBLICAS

LICITACION No. 3/75
Comité de Obras Públicas y Desarrollo del Beni

Provisión de un "Pull de maquinaria agrícola"

Se convoca a las firmas Comerciales y/o importadoras legalmente inscritas en la cámara de Comercio, a presentar propuestas para la provisión del siguiente pull de maquinaria agrícola.

Un tractor agrícola de más de 110 HP
Una desbrasadora
Un arado de más de 6 discos
Una rastra de más de 22 discos
Una semibrasadora
Cinco mochilas pulverizadoras
Dos moto bombas para riego
Una cosechadora automotriz
Un Jeep

Las firmas interesadas en la provisión del mencionado pull, deberán especificar precios, condiciones, lugar de entrega, funcionamiento, garantías, etc.

El correspondiente pliego de especificaciones podrá ser retirado de la Secretaría General del Comité de Obras Públicas, previo pago de $b. 100.- las Empresas proponentes se sujetarán a los requisitos que exige la ley de Licitaciones Públicas.

Las propuestas se recibirán en sobre cerrado y sellado en la Secretaría General.

Siguiente rótulo:

Comité de Obras Públicas y Desarrollo del Beni, calle Joaquín de Sierra 418, casilla Nº 100, Licitación Nº 3/75. Provisión de un pull de maquinaria agrícola.

El plazo para la presentación de propuestas fenecerá el día 25 de julio de 1975, horas 17.00

El Comité se reserva el derecho de declarar desierta parcial o total, la presente convocatoria.

Trinidad, 2 de julio de 1975

RELACIONES PUBLICAS

En el día de la patria, la nación será sacudida por una enorme fortuna!!! 3 millones de pesos causarán sensación en los hogares bolivianos Juegue a Lotería Nacional.

Se teme que en Luanda se desate una guerra civil

LUANDA, 21 (AP).- Un movimiento nacional de liberación ha llamado a la movilización total de sus fuerzas, tras el continuado ataque de un grupo rival contra una de sus guarniciones.

Los observadores temen que la reanudación de los combates destruya cualquier posibilidad de transición pacífica a la independencia en la última de las colonias portuguesas de Africa y que la probable alternativa sea una guerra civil. La fecha señalada para la independencia es el once de noviembre.

El Frente Nacional de Liberación de Angola, respaldado por China, dio ayer la orden de movilización después que tropas del Movimiento Popular de Liberación de Angola, apoyado por los soviéticos, reanudaron su cañoneo con morteros contra la fortaleza del puerto de Luanda donde 600 soldados del FNLA están sitiados desde el jueves.

El ataque ocurrió después de llegar un informe de la sede del FNLA en Kinshasa, en el que se decía que el frente rechazaba el alto al fuego supuestamente concertado el sábado por ambas partes.

El comunicado del FNLA acusó a las tropas portuguesas de no cumplir su promesa de permanecer neutrales en la disputa y luchar junto a los soldados del MPLA, para impedir que refuerzos del FNLA lleguen a esta capital.

Una columna de 5.000 hombres del FNLA esta según informes detenida en Caxito, a 60 kilómetros de Luanda, a donde avanzó desde el norte.

Televidentes rusos vieron descenso de la nave Soyuz

MOSU, 21 (AP).- Los televidentes contemplaron hoy por primera vez el aterrizaje de una nave espacial soviética al regresar a la tierra: la nave Soyuz soviética después de una misión espacial en cooperación con los Estados Unidos.

Los televidentes consideraron el acontecimiento como un momento histórico y emocionante.

Un centenar de transeúntes en la calle Gorky en el centro de Moscú saludó con gritos de admiración el descenso de la cápsula con sus dos tripulantes hasta su suave aterrizaje en el lugar previsto.

La multitud siguió el descenso, que conicidió con la hora del almuerzo, a través de los aparatos de televisión situados en la vitrina de una gran tienda dedicada a la venta de estos artefactos.

Durante el aterrizaje, la mayoría de las personas discurrían por el lugar como de costumbre, sin embargo, y el grupo de curiosos constituyó sólo una pequeña porción de la multitud que caminaba a lo largo de la calle.

Después que la Soyuz aterrizó y que Alexei Leonov y Valery Kubasov salieron de ella, los espectadores, estallaron en aplausos e iniciaron una animada conversación entre sí.

Denuncia organismo internacional

Clase obrera es reprimida sin piedad en el Uruguay

BRUSELAS, JULIO 21 (IPS) - La "Confederación Mundial del Trabajo" (CMT) denunció que en Uruguay "el poder militar no cesa en su empeño de crear el desaliento en el mundo obrero por medio de una represión despiadada".

En el último número de su revista mensual de información y de formación sindical, "Labor" la CMT denuncia una vez más "el recrudecimiento de la represión contra los trabajadores uruguayos", destacando que ha elevado por tal motivo una protesta al director general de la "Organización Internacional del Trabajo" (OIT).

El órgano de la organización mundial sindical de orientación cristiana - predominantemente católica - subraya que los últimos meses fue un período particularmente "fértil en detenciones" en el país latinoamericano.

Denuncia que se registraron masivas detenciones en el sector de los trabajadores de la alimentación y entre los ferroviarios. Nueve dirigentes de estos últimos fueron detenidos y a unos de ellos "le rompieron tres costillas en el curso de los interrogatorios", revela "Labor".

Añade que "la represión ha alcanzado también el sector de la enseñanza", informando que fueron arrestados los dirigentes de la "Federación Gremial de Docentes". "Dos de ellos, Didasko Pérez y Luis Boquet fueron salvajemente torturados", expresa la publicación.

"La represión no queda limitada al medio de los trabajadores" del Uruguay, sino que "ha alcanzado asimismo a los estudiantes", prosigue. Numerosos jóvenes de entre catorce y dieciocho años de edad han sido arrestados recientemente, dice la revista.

Isabel Perón reorganiza su Gabinete por segunda vez en menos de dos semanas

BUENOS AIRES, 21 (AP).- La Presidenta Isabel Perón emprendió hoy lo que parece ser la segunda reorganización de su gabinete en menos de dos semanas, al aceptar la renuncia del controvertido Ministro de Economía Celestino Rodrigo, a quien había nombrado hacia apenas 49 días.

La jefa del estado no cubrió inmediatamente la cartera clave de economía, nombrando interinamente para que la atienda al Ministro de Justicia Ernesto Corvalán Nanclares, uno de los tres miembros de su gabinete que serían confirmados.

La señora de Perón regresó hoy a la casa de gobierno luego de permanecer varios días encluastrada en su amurallada residencia suburbana de Olivos, mientras se desarrollaba la etapa más grave de la honda crisis política que afecta a su gobierno. El proceso, desencadenado a fines de junio, epilogó el sábado con la salida de la Argentina del otrora influyente Ministro de Bienestar Social y Secretario Privado Presidencial José López Rega, líder de la fracción peronista de derecha en que se respaldaba la señora de Perón. El alejamiento de López Rega, resistido hasta el final por la presidenta, había sido reclamado por la mayoría del Movimiento Peronista, por casi todos los partidos opositores y aun por las Fuerzas Armadas.

La presidenta intentó superar un serio enfrentamiento con el movimiento sindical, realizando el 11 de julio una reestructuración parcial de su gabinete. Aceptó las dimisiones de López Rega a sus dos cargos oficiales y las renuncias de otros dos ministros. Pero su nuevo gabinete, a través de confirmaciones y designaciones, mantuvo la neta preeminencia del grupo de López Rega. Entre los ministros confirmados figuró Rodrigo, circunstancia que causó hondo malestar entre los sindicalistas, considerados la columna vertebral del peronismo.

Rodrigo, un ingeniero de 60 años, que durante dos años acompañó a López Rega como secretario de Seguridad Social, intentó infructuosamente llevar adelante un drástico plan de austeridad, que la mayoría de los peronistas y la oposición de centro - izquierda calificaron de "recesivo, arbitrario y lesivo para los asalariados".

Intentaba con el superar una difícil situación económica caracterizada por una inflación superior al 100 por ciento en los primeros seis meses del año, una caída de las reservas monetarias a su nivel más bajo en los últimos tiempos, un estancamiento de las exportaciones y un crecimiento desproporcionado del déficit fiscal.

Rodrigo dispuso dos drásticas devaluaciones del peso argentino, que llevaron su cotización con respecto al dólar de nueve a 38 pesos en apenas 48 días. Decretó también aumentos sin precedentes, a veces del 200 por ciento, en los precios de los combustibles, tarifas y servicios públicos, al tiempo que autorizaba incrementos y duplicaron los precios de una serie de artículos de primera necesidad.

Inundación en Pakistán afectó a 1.500 poblados

LAHORE, PAQUISTAN, 21 (AP) - Las inundaciones han afectado 1.500 poblaciones y dañado o destruido los hogares de medio millón de personas en el sector central del Punjab, dijeron hoy fuentes oficiales.

Los daños son consecuencia de la fuerte subida de nivel de los ríos Chenab y Ravi, que inundaron los distritos de Sheikhupura, Gujranwala, Gujrat, Sialkot y Jhang, en la frontera con la India.

Las autoridades dijeron que 400.000 hectáreas cultivadas han sido barridas por las aguas o han sufrido graves daños. Casi todas estaban sembradas con arroz de alta calidad, destinado a la exportación y principal fuente de divisas de la región.

Las autoridades dijeron que el nivel de las aguas comenzó a estabilizarse anoche, pero seguía a una altura peligrosa en varios sectores.

Inundaciones en Brasil dejaron un saldo de más de 100 muertos

RIO DE JANEIRO, 21 (AP) - Inundaciones y heladas en diferentes puntos de Brasil arrojaron un saldo de más de un centenar de muertos dañaron tres cuartas partes de la cosecha cafetera de 1976 y dejaron a centenares de brasileños sin hogar.

El gobierno británico despachó hoy 36 toneladas de leche en polvo y 27 toneladas de harina al puerto de Recife, en el nordeste, fuertemente afectado por las inundaciones de los ríos Capiberibe y Beberibe. Al cesar ayer las lluvias torrenciales, la policía contó 89 muertos y varios centenares de desamparados.

Motores usados completos "Rambler"

Liquidamos trece (13) motores completos usados para Rambler Classic 3.1/8.
Precio unitario $b. 3.000.°°.
Ref. OVANDO Y CIA LTDA. Casilla 564. Teléfonos 5051 y 8184 - COCHABAMBA.

INGENIERO CIVIL

Arquitecto o Constructor Civil con experiencia mínima de 5 años, se precisa para trabajo inmediato en el Departamento de Santa Cruz.

Enviar antecedentes y pretensión de sueldo a: EMPRESA CONSTRUCTORA, Casilla N° 1049 - Santa Cruz.

En Santa Cruz vendo

Hermoso lote calle 8 Equipetrol 800 Mts. a media cuadra de avenida principal. Referencias Tel. 26129 - Santa Cruz.

PROFESIONAL

Intérprete - traductora en inglés, francés, e italiano titulada en "Cambridge School of Milan", experiencia en secretariado, ofrece sus servicios. Dispuesta a transferirse. Escribir a LP Casilla 1669 Cochabamba.

Empresa industrial

Requiere local de 20 a 40 m2. en alquiler o con opción a compra, para exposición y venta de sus productos. Debe estar situado en el área formada por las calles: J. Sanjinés - Loayza y Comercio-Av. Mcal. Sta. Cruz.
Ref.: Tel. 21061, Casilla 1531, La Paz.

Terreno en Santa Cruz

De 2.150 a 3.600 m2 con inmueble a tasarse (DOS CUADRAS ANTES DEL CRISTO), sobre calle Cañada Strongest entre avenida Monseñor Rivero y Libertad. Especial para supermercado o gran hotel. Toda documentación al día. Venta al contado. Tratar directamente con Alberto Barbery Justiniano.

Ref. en sus instalaciones, al lado del terreno. Telf. 2-2135.

Volqueta

G.M.C. 1974, 30 toneladas, con tolva de aluminio, 14 ruedas con retracción, hidráulica en cuatro. Tipo 6-71 Motor Diesel Dual tandems con 3 velocidades con lock out. $us. 45.000.- contado. Ref. Oruro Telf. 50659 y 51998. Cochabamba telf. 2107.

Ministerio de Relaciones Exteriores y Culto

Dirección General de Límites

Por orden del señor Ministro de Relaciones Exteriores y Culto, se convoca a las firmas importadoras de vehículos automotores, legalmente establecidas en La Paz, a presentar propuestas para la inmediata provisión de los siguientes vehículos destinados al uso oficial de las Comisiones Bolivianas Demarcadoras de Límites:

Item 1 Un camión con carrocería, modelo 1975 motor a gasolina de 6 cicilndros, capacidad 3 toneladas; potencia mínima 155 HP; llanta aro 750 x 20

Item 2 Dos vehículos tipo camionetas pick-up de doble tracción 4 x 4; equipadas con guinche, motor a gasolina de 6 cilindros; potencia mínima 155 HP; capacidad 2.000 Kgs. llantas 7.00 x 16; modelo 1975.

Las propuestas deberán ser presentadas en sobre cerrado para ser consideradas en Junta de Almonedas, hasta el día 28 de Julio de 1975 en la Dirección General de Límites de la Cancillería de la República. Debiendo acompañarse toda la documentación exigida por Ley.

La Paz, 21 de julio de 1975

Precisamos transportistas

Con camiones de 100 quintales o más de capacidad para viajes a Oruro - Santa Cruz- Cochabamba - Sucre - Tarija -Potosí.
Referencias Editora Presencia Ltda. Av. Mariscal Santa Cruz, Edificio Esperanza 2do. piso (lado Teléfonos Automáticos).

Aviso

Empresa minera mediana necesita dos volquetas de seis toneladas para transportar mineral de mina a ingenio.
Asimismo se requiere comprar seis carros mineros con capacidad de 750 kilos a una tonelada trocha 0.50.
Dirigirse en horas de oficina teléfono 64772 o Plaza del Estudiante N° 1920 altos Restaurant Chifa Honk Kong.

nosotras disfrutando...
con la familia **PRESTO**
cocinando!
porque PRESTO es la línea AMERICANA U.S.A.
DE ELECTRO MENAGE MAS MODERNA DEL MUNDO

comodidad y lujo que no cuesta más!
VENTAS:
SISAL LTDA. COMERCIO 994 esquina YANACOCHA y agencias

Ministerio de Relaciones Exteriores y Culto

Dirección General de Límites

Por orden del señor Ministro de Relaciones Exteriores y Culto, se convoca a las firmas importadoras legalmente establecidas en el país, a presentar propuestas para la provisión de instrumentos de medición destinados al uso de las Comisiones Bolivianas Demarcadoras de Límites de acuerdo a las especificaciones siguientes:

UN TEODOLITO REPETIDOR TIPO T-2 EQUIPADO PARA ASTRONOMIA
Lecturas al segundo sexagesimal para triangulación, medición de distancias, poligonación, medidas de control y observaciones astronómicas, equipado con juegos de acodados, prismas, trípode con su respectiva funda y caja de transporte.

UN DISTANCIOMETRO ELECTRONICO

Para ser montado sobre teodolito, precisión de lectura directa de la distancia con exactitud centimétrica, con un alcance mínimo de 2.000 m. con todo su equipo accesorios.

DOS MIRAS HORIZONTALES DE INVAR
Con sus respectivos trípodes, cajas de baterías, equipo de iluminación y accesorios, con fundas.

Las propuestas deberán ser presentadas en sobre cerrado para ser consideradas en Junta de Almonedas, hasta el día 28 de Julio de 1975 en la Dirección General de Límites de la Cancillería de la República. Debiendo acompañarse toda la documentación exigida por Ley.

La Paz, 21 de Julio de 1975

GATOS A CREMALLERA

SIMPLEX PINE

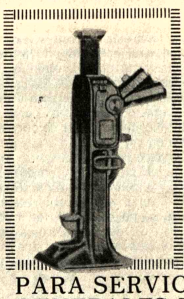

MANUALES, CON PALANCA DE 5 Y 10 TONELADAS

- CONSTRUCCION RECIA
- SEGUROS
- EFICACES
- AFIANZADORES
- Y NIVELADORES

PARA SERVICIOS GENERALES EN EL MERCADO

PARA ENTREGA INMEDIATA

PIDALOS EN:

HANSA Ltda. La firma boliviana de su confianza con mas de 65 años al servicio del país
Tels. 42836 · 55219
Sucursales: COCHABAMBA · ORURO · POTOSI · SANTA CRUZ · SUCRE · TARIJA · VILLAZON

Transportes Aéreos Frireyes

Anuncia sus vuelos de itinerario para el transporte de carga
TARIFAS SIN COMPETENCIA
Todos los sábados a partir del día 26 del presente mes en las siguientes rutas

Días: Sábado salida de La Paz - Trinidad - Riberalta Hs. 10 a.m.
" " salida de Santa Cruz - Trinidad - Riberalta Hs. 10 a.m.
" domingo salida de Riberalta - La Paz Hs. 8 a.m.

Pida informes en La Paz oficina calle Mercado N° 935 Teléfonos 29252-40217

	Aeropuerto El Alto	"	59538
En Santa Cruz	Oficina calle Sucre N° 225	"	23033-24623
" Trinidad		"	391
" Riberalta	Sr. Rolando Bowles S.		

H. Municipalidad de La Paz

"Tenemos que aunar esfuerzos para mejorar la ciudad", dijo el Alcalde de La Paz, don Mario Mercado V.G.

El Alcalde de la ciudad señor Mario Mercado pronuncia su discurso en el acto en que fue posesionado ayer en su nuevo cargo.

El H. Alcalde de La Paz, señor D. Mario Mercado Vaca Guzmán, luego de ser posesionado en esas altas funciones, expresó que sólo con el esfuerzo aunado de la población se podrá mejorar la ciudad. "Mi trabajo está empezando; he recibido invitaciones de los trabajadores fabriles, de los vecinos de las villas, pero antes que recibir abrazos, tengo que trabajar. Estaré presente en todas las zonas de la ciudad, para interiorizarme de sus problemas".

A las 17 horas, en solemne acto cumplido en el Salón de Espejos de la H. Municipalidad, el Ministro del Interior, Cnl. Juan Pereda Asbún, en representación del Gobierno Nacional, ministró posesión al nuevo Alcalde de La Paz, Sr. D. Mario Mercado V.G. Al acto asistieron el Prefecto del Departamento, Tcnl. Mario Escobari Guerra; el Comandante de la Policía Boliviana, Cnl. Pablo Caballero Díaz; el Presidente de CORDEPAZ, Dr. Jaime Tapia Alipaz, y una enorme cantidad de instituciones locales y publico, que se dieron cita para expresar su apoyo y adhesión a la nueva autoridad edilicia.

Luego de entonarse el Himno Nacional, se dio lectura al Decreto Supremo que designa al señor Mario Mercado, Alcalde de la ciudad de La Paz. A continuación, el señor Ministro del Interior tomó el juramento de ley a la nueva autoridad, posesionándole en sus funciones.

PALABRAS DEL ALCALDE.-

El señor Mario Mercado Vaca Guzmán dio lectura al siguiente discurso:

"Dentro de la situación de mayor jerarquía y ponderación que existen en la República, está, sin duda alguna, la Alcaldía de la Ciudad de Nuestra Señora de La Paz. No creo que exista en toda nuestra querida patria, un solo boliviano que no se sienta orgulloso de esta ciudad.

El hecho de manejar los destinos de una urbe moderna y de un pueblo noble, es, una situación de privilegio y al tomar a mi cargo esta labor me doy clara cuenta de la enorme responsabilidad que contraigo.

No diríamos nada nuevo, si insistiéramos que, La Paz, por su ubicación y su mundo ecológico, es una de las capitales que mayor contrastes ofrece. Las solemnes cumbres de nuestra cordillera, le sirven de marco embellecedor, y como un centinela eternamente en vela, está la montaña más hermosa del mundo. Largo sería referirse a todas las bellezas con que la naturaleza se ha prodigado en nuestra urbe, además no sólo son del conocimiento de todos nosotros sino que han llegado a formar parte misma del alma colectiva del paceño; en apariencia dura y muy austera, pero en el fondo llena de dulzura y bondad.

A esta altura quiero hacer un paréntesis para rendir un homenaje de gratitud y admiración, que estoy seguro será compartido por todos los paceños. Un homenaje a mi ilustre antecesor el General don Armando Escobar Uría, cuyo nombre será recordado entre los más sonoros, más capaces y más sacrificados de los burgomaestres que pudo haber tenido esta urbe.

El ex-Alcalde Municipal de La Paz, Gral. Armando Escóbar Uría, impone la Banda Municipal a la nueva autoridad edilicia de la ciudad don Mario Mercado.

Esta ciudad es hermosa, pero con grandes y atemorizadores problemas.

El primer gran problema que se presenta, es el económico. La ciudad ha crecido demasiado rápidamente y el programa de sus ingresos es mínimo frente a las obras que hay que emprender de inmediato.

En orden de importancia le siguen los servicios públicos, especialmente el del agua potable y el alcantarillado. Está muy bien que día a día vayan brotando casi como por encanto impresionantes rescacielos. Pero está muy mal que en algunos de los barrios y villas, carezcan de agua potable al punto de tener que transportarla en jarras y latas desde lugares distantes. El contraste de nuestro paisaje es espléndido, pero el contraste de las condiciones de vida entre los que llamamos barrios residenciales y las villas y otros centros marginales es vergonzoso e inaceptable.

Tiene la Alcaldía Municipal a su cargo el control y la atención de los mercados donde se expenden al público los artículos esenciales. Se ha vuelto inveterada costumbre el que el agio, ocultamiento y especulación se presenten con caracteres despiadados. Tendremos que encontrar la manera de prevenir y desterrar estas prácticas de que es víctima principalmente la clase trabajadora y la clase de escasos recursos.

Parecería ser que la naturaleza tiene un sentido muy acentrado de la justicia. Si nos ha regalado con uno de los paisajes más bellos del mundo, ese paisaje, las montañas y las colinas, son orígen, por desgracia, de los graves trastornos que producen los deslizamientos, las mazamorras y los derrúmbes. Mi ilustre antecesor emprendió extraordinario esfuerzo para remediar estas catástrofes. Continuaremos con ese empeño y en lo posible lo intensificaremos.

Los requerimientos de la vida del ser humano, no sólo se limitan a sus necesidades materiales; un aspecto de primera importancia es brindar al pueblo, especialmente a las clases de reducidos ingresos, oportunidades y facilidades para que puedan encontrar diversiones sanas. Hemos de empeñarnos en aumentar las áreas verdes y en lo posible dotarlas de aparatos para el juego infantil y la distracción de la gente madura.

En el aspecto cultural se han dado grandes pasos. Ahí tenemos a la Casa de la Cultura Franz Tamayo cuya gravitación en nuestro ambiente cultural se ha dejado sentir a poco tiempo de su reciente inauguración, se impone proseguir con tal elevado propósito.

También me tengo que referir al transporte urbano. Si bien este caso cae bajo la responsabilidad de las autoridades de Tránsito, juzgo que, sin ánimo de restar atribuciones, la Alcaldía debe preocuparse de su solución, naturalmente de acuerdo con las autoridades competentes.

Creo que todos estos proyectos y muchas otras iniciativas pueden llegar a feliz término. Para ello es necesario contar con una administración municipal honesta, eficaz y moderna, pero, sobre todo y ante todo, con la colaboración del mismo pueblo. El paceño debe convencerse que los éxitos que puedan obtenerse, dependen en grado importantísimo de su contribución al mejoramiento de su ciudad. Sin contar con esta participación, no podremos avanzar por el camino que nos hemos trazado porque yo no he venido hasta tan alto sitio a ofrecer milagros. Cuando se me honró con la invitación tan sólo ofrecí el poner al servicio de la más grande ciudad de Bolivia, toda mi honestidad, toda mi capacidad y todos mis esfuerzos personales.

No puedo ocultar el hecho de que al considerar la magnitud de las tareas que me esperarían, sentí por momentos, sentimientos de desaliento. Esta actitud desapareció por completo al recordar los esfuerzos y sacrificios que viene realizando el General Banzer Suárez para lograr el bienestar y el progreso del pueblo boliviano. Ante ese ejemplo de entereza y decisión yo no podía de ningún modo eludir esta responsabilidad. Por el contrario, reconocí que tengo la obligación de colaborar a nuestro Presidente, desde el lugar que él se ha dignado señalarme.

He tenido por costumbre hablar claro en todos los momentos de mi vida. No soy político, no tengo ambiciones políticas, no tengo exigencias económicas.

Al asumir esta alta situación debo decir que estoy decidido a servirla con toda mi mejor buena voluntad y amor, porque sé que a la postre, con esta tarea , estaré prestando un servicio a mi patria.

Mi lema de trabajo será: "Convertir a La Paz en una ciudad más linda y justa para todos los paceños y para todos los bolivianos".

Mario Mercado V.G.
H. Alcalde Municipal"

MINISTRO DEL INTERIOR.-

El señor Ministro del Interior, Cnl. Juan Pereda Asbún, expresó: Iniciamos hoy una nueva administración edilicia en la ciudad de La Paz. El Supremo Gobierno, para llenar el vacío que con la renuncia del Gral. Armando Escobar, ha elegido para el alto cargo de Alcalde Municipal al señor D. Mario Mercado, ciudadano que desde todas las posiciones que hasta la fecha le ha tocado desempeñar, demostró por encima de todo un elevado fervor por la práctica de la acción y las soluciones reales. Todo esto en coincidencia con las metas y los objetivos de interés general puestas en práctica por el Gobierno Nacional que preside el señor Gral. don Hugo Banzer Suárez, desde el mes de noviembre del pasado año, dentro de las cuales se ha puesto particular énfasis a soluciones más adecuadas y encauzar por el camino más pragmatico las expectativas del pueblo paceño, que hoy en obras realizadas se yerguen alrededor nuestro como un testimonio de su real esfuerzo por impulsar el desarrollo y el bienestar social de la primera ciudad de La Paz.

Todos estos esfuerzos del Supremo Gobierno en beneficio de La Paz, se encuentran plenamente justificados, que La Paz, más que la ciudad de los paceños, es el crisol donde los hombres venidos desde todos los confines patrios van construyendo con su esfuerzo, tesón, el futuro no solamente de esta ciudad sino del país entero.

El Ministro del Interior Cnl. Juan Pereda Asbún toma el juramento de ley al nuevo Alcalde de la ciudad de La Paz, don Mario Mercado.

En esta oportunidad, nada más digno para mi y para los habitantes de la comunidad, reconocer plenamente la energía y devoción del Gral. Escobar, como pocos, ha venido realizando una magnífica administración comunal. En estos años de fructífero gobierno de administración comunal, logró transformar nuestra ciudad en una pujante urbe. Sus esfuerzos, estamos seguros, servirán de ejemplo y acicate a la nueva autoridad. Los resultados positivos de la acción comunal de los últimos años, demuestra por otra parte cómo es importante para la acción de gobierno, que la autoridad y el pueblo encuentren forma de aunar sus esfuerzos en pos de metas predeterminadas. Conjunción ésta, que desterrando intereses minoritarios, logra el máximo positivismo para la acción y el bien general.

Señor don Mario Mercado: Quiero que mis palabras sean interpretadas como un reto a su capacidad y dinamismo para seguir trabajando por el bien de esta comunidad.

Señor General don Armando Escobar Uría: reciba usted por mi intermedio el reconocimiento del Supremo Gobierno, por su esforzada y patriótica gestión. Muchas Gracias.

PALABRAS DEL EX-ALCALDE.-

El Gral. Armando Escóbar Uría, al dejar la Municipalidad de La Paz, pronunció el siguiente discurso:

En este momento histórico, en esta casa solariega de D. Pedro Domingo Murillo, el espíritu del Adelantado don Alonso de Mendoza, los nueve Protomártires de la Independencia, se hacen presentes en esta Casa Consistorial. Desde el primer Corregidor de la ciudad de La Paz, han transcurrido grandes hitos y a la vez, también han pasado por este Gobierno Comunal, más de ochenta Alcaldes Municipales. Nunca como ahora, la Municipalidad alcanzó, bajo el Gobierno Nacional del Gral. Hugo Banzer, la dimensión que muestra ahora. Si los paceños estamos unidos alrededor del Gobierno Nacionalista y de nuestro Alcalde, esta ciudad está llamada a ser la primera urbe de la América del Sur.

No es muy fácil. señor Mario Mercado, el trabajo que le queda por hacer. Es arduo. Necesita sacrificio; necesita desvelo, fuerza, pero yo se que Ud. capitaliza todas esas excelsas virtudes. Confiamos todos los paceños, en que Ud. ha de continuar con las obras comenzadas que dejo.

Voy a entregarle esta Banda, que es la representación fidedigna, auténtica del paceñismo. Lleve Ud. con honor y orgullo.

La Paz, 21 de julio de 1975.

DIRECCION DE RELACIONES PUBLICAS
Y PRENSA

El Gral. Armando Escóbar y el señor Mario Mercado, cubiertos de flores y mixtura reciben el testimonio de adhesión de las instituciones y organizaciones que asistieron al solemne acto de ayer.

En la Argentina

Los partidos y entidades cívicas se pronuncian sobre la crisis política

BUENOS AIRES, 21 (AP).- La Presidenta Isabel Perón recibió hoy fuertes críticas y algunos consejos por parte de partidos políticos opositores que en distintos documentos pintaron un sombrío panorama del país.

Los pronunciamientos se registraron en momentos en que se considera inminente una nueva reestructuración del gabinete nacional, donde actualmente predomina la línea inspirada por José López Rega, ex - ministro de bienestar social quien llegó hoy a Madrid. Lopez Rega partió el sábado de Buenos Aires haciendo una escala en Brasil.

El temor a un golpe de estado, conflictos gremiales, sin- tomas de una recesión económica y duros ataques a miembros del gabinete, son algunos de los puntos abordados por principales partidos y jefes políticos.

Francisco Manrique, titular del Partido Federal, de centro - derecha, dirigió una carta abierta a la señora de Perón en la que dice que "sangre, bochorno, inmoralidad, descreimiento, inseguridad, desorden, carencia de futuro, son algunas de las características del período que a usted le toca", como principal responsable".

En uno de los párrafos más duros Manrique sostiene que "hace 30 días el país está paralizado" y que "gente sana la mira a usted heredera de responsabilidades, esperando la adopción de actitudes positivas, pero su respuesta se traduce en la pérdida de un tiempo precioso, sin que se vean síntomas de reacciones que la demuestren tratando de recuperar su necesario prestigio y su capacidad de decisión para reimplantar la moral, la jerarquía y el orden de ideas que detenga esta marcha hacia la miseria y el caos".

Por su parte Raul Alfonsín, líder del ala izquierdista de la Unión Cívica Radical (UCR) principal partido opositor, acusó de triadores a los hombres del gobierno.

"Los hombres en el gobierno traicionaron los objetivos y no trabajaron para el país, trabajaron para la represión, la injusticia, para el acomodo... absorbieron a los medios de comunicación y difusión... organizaron las fuerzas parapoliciales sembrando el terror. Se concretó la dictadura gremial que nosotros advertimos en todo momento", dijo Alfonsín durante un acto partidario.

El Partido Revolucionario Cristiano (PRC) exhorta a la señora de Perón para que "asuma su responsabilidad suprema ante la república. Ya no caben continuismos disfrazados ni medias tintas que signifiquen hacer cambios para que todo quede como estaba".

El Partido Socialista Democrático (PSD) tradicional opositor del peronismo, indica que "la dramática crisis que envuelve a la totalidad del sistema político imperante ha determinado la inoperancia del gobierno, la pérdida de su autoridad y una virtual vacancia del poder".

Agrega que el gobierno "debe poner término de inmediato a la irregular situación que compromete la economía del país, el bienestar y la unidad de los argentinos".

El Partido Socialista Popular (PSP), de centroizquierda, sostiene que "los argentinos deben realizar cualquier esfuerzo para evitar el caos en el cual desaparecerán las instituciones de la república".

PEUGEOT Ford FIAT OPEL TOYOTA AUSTIN SIMCA DATSUN

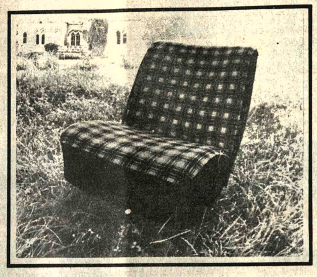

FUNDAS PARA AUTOMOVILES

llegaron a

OSMET LTDA.

LA PAZ	COCHABAMBA	SANTA CRUZ
POTOSI 1126	NATANIEL AGUIRRE 6381	INGAVI 33

MISS UNIVERSO.- San Salvador (AP).- Anne Pothamo, designada Miss Universo desciende una escalinata en traje típico de su país. Tras ella aparecen Francis Cantar, Miss Malta; Delia Nielo, Miss México, y Badia Salhi, Miss Marruecos (Radiofoto AP).

Organismo africano acusó a Francia de invadir con tropas las Islas Comores

KAMPALA, 21 (AP) - La Organización de Unidad Africana acusó hoy a Francia de invadir con tropas y buques de guerra a las Islas Comores y amenazar con el desmembramiento de la recién independizada nación.

El nigeriano Peter Onu, secretario general de la OUA, dijo a la prensa que buques de guerra franceses han rodeado la Isla de Mayotte, donde "desembarcan tropas". Onu dijo que la OUA ha protestado a Francia y podría solicitar al consejo de seguridad de las Naciones Unidas que analizase "la agresión, que amenaza a los países del océano Indico y a la paz mundial".

En el tiempo que comenzaron su segundo día de deliberaciones los ministros del exterior de las 46 naciones agrupadas en la OUA para disponer la reunión cumbre continental de la semana próxima, Uganda acusó a Tanzania, Zambia y Botswana de espiar para Sudáfrica y Rodesia.

Uganda dijo que estos tres países africanos "siguen la política acista de distensión, que es veneno para el pueblo africano".

El ataque fue transmitido por la radio estatal en boletín especial de noticias a nombre de un vocero militar, que se supone es el Presidente Idi Amin, Tales críticas contra países miembros de la OUA son insólitas en momentos de sesión de la OUA. Estos se aprovechan para dejar de lado los conflictos y procurar un ambiente de entendimiento.

El Mariscal Amin será Presidente del la OUA y embajador del continente ante los consejos mundiales. durante el año próximo, Tanzania, Zambia, y Botswana boicotean la actual sesión de la OUA debido a sus viejas disputas con el gobierno de Amin.

La radio de Uganda dijo que los Presidentes Julius Nyerere de Tanzania. Kenneth Kaunda de Zambia y Seretse Khama de Botswana, cooperan desde hace tiempo con Sudáfrica y Rodesia y no se avergunzan de asistir a la duodecima reunión cumbre de la OUA. Como no pudieron persuadir a otros países de boicotear la conferencia dijo la radio, "recurren a espiar para los gobiernos rodesiano y sudafricano".

Los envíos de armas pesadas y aviones hechos a Uganda por los soviéticos en los últimos dos años han ayudado a aper trechar a los 15.000 soldados de país y transformado a las Fuerzas Armadas ugandesas en las más sólidas quizá del Africa Oriental.

Onu dijo que el informe de la agresión fue enviado a la OUA "con considerable emoción" por el Presidente de las Comores, Ahmed Abdula.

"El consejo no creia que Francia tomaría semejantes medidas", dijo.

Anuncio del gobierno argentino

Se buscará el reencuentro con movimiento peronista

BUENOS AIRES, 21 (AP) - El gobierno anunció que su futura política económica buscará "...un reencuentro con la esencias doctrinarias del movimiento justicialista (peronista)", aún antes de cubrir la cartera de economía, vacante por la renuncia de Celestino Rodrigo.

El Ministro de Justicia Ernesto Corvalán Nanclares, a quien la Presidenta Isabel Perón encomendó la atención interina de la cartera económica, dijo hoy a los periodista que el gobierno elaboró ya los grandes principios en que se inspirará su futura acción. Mencionó entre ellos "...el reencuentro con las esencias doctrinarias del movimiento justicialista" y que la futura política "...deberá ser apta y eficiente para promover el consenso de los sectores representativos de la comunidad clase obrera organizada empresariado de signo nacional y fuerzas políticas".

Corvalán Nanclares añadió que "...este plan deberá pensarse y aceptarse como una convocatoria a la unidad de todas las fuerzas productivas y del trabajo.

Corporación Boliviana de Fomento

Plantas industrializadoras de leche PIL-Sucre y PIL-Tarija

SEGUNDA CONVOCATORIA

LICITACION PUBLICA Nos. P2-75 y P3-75

La Corporación Boliviana de Fomento (CBF) convoca a las Firmas Constructoras de Primera y Segunda Categoría inscritas en el Registro Nacional de Firmas Constructoras y Consultoras de Obras Públicas y en la Cámara Boliviana de la Construcción, a presentar propuestas para la construcción de obras civiles de las Plantas Industrializadoras de Leche de Tarija (PIL-TJ) y Sucre (PIL-SU)

Los pliegos de especificaciones Técnicas y Administrativas pueden ser recogidos a partir de la fecha de la sección Caja de la CBF (segundo piso, edificio "La Urbana" Av. Camacho) previo pago de $b. 400.- (cuatrocientos pesos 00/100 bolivianos) por cada ejemplar.

Las propuestas deberán ser presentadas en la Oficina de Asesoría Legal de CBF (4to. piso Edif. "La Urbana") hasta horas 17:30 del día 1° de agosto de 1975 impostergablemente.

La Paz, 22 de julio de 1975

Cobranzas Libertad S.R.L. "COBLI"

A sus órdenes para:
Para proteger su capital
¡Cómo!

Garantizando el pago puntual de sus ventas al crédito.
Consúltenos: Edif. Avenida (Prado) 4to. piso
Oficina 3 Telef. 23806 Casilla 5073

Embajada británica

Anuncia que a partir del 21 de julio de 1975, el señor Franklin R. Taendler se hará cargo de la nueva oficina comercial de esta Embajada en Santa Cruz. Para mayor información dirigirse a la Casilla 3181- Santa Cruz.

ESTACION DE SERVICIO CALACOTO

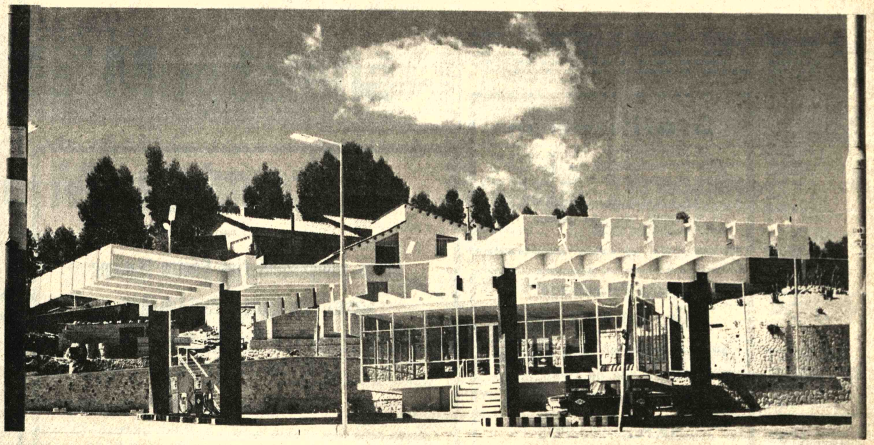

YPFB

PRESENTE EN EL DESARROLLO

Yacimientos Petrolíferos Fiscales Bolivianos anuncia la inauguración de la nueva Estación de Servicio "CALACOTO", bajo la administración del Automóvil Club Boliviano

Autoridades de Pando

La "penetración pacífica" es un peligro permanente

La llamada "penetración pacífica" es un peligro permanente para las zonas fronterizas coincidieron en declarar las autoridades del Departamento de Pando, las mismas que insistieron en la necesidad de que las Fuerzas Armadas lleven a la práctica programas que contrarestenese riesgo, a través de los medios que dispone la institución tutelar.

PRESENCIA presentó cuestionarios al Prefecto de Pando y al Alcalde de Cobija, para que estas autoridades opinaran sobre el peligro de la llamada "penetración pacífica".

EL PREFECTO

El Prefecto de Pando, Angel Murakami Vaca, dio las siguientes respuestas al cuestionario que se le entregó la semana pasada.

PREGUNTA.-Repetidas veces se informó acerca de los riesgos de la "penetración pacífica" de brasileños y peruanos; en opinión suya, ¿qué magnitud tiene este problema y cuáles los posibles riesgos para la soberanía nacional?.

RESPUESTA.-Siempre se habla de la penetración pacífica, pero generalmente nadie se pregunta del por qué de esta penetración.

El asentamiento de extranjeros, a lo largo de toda la frontera del Brasil y Perú con el Deparamento Pando, se debe, mayormente al tremendo descuido de los Gobiernos anteriores. El extranjero que llega a estas fronteras ve, sin ninguna duda, que no tiene ningún problema para quedarse en ellas inclusive, han existido autoridades que han aceptado esta situación y aún más cooperaron para legalizar la dotación de parcelas de tierras dentro de los 50 kilómetros que establece nuestra Constitución como zona prohibida para asentamiento de estos elementos. Toda la gente conoce de estos hechos.

Sobre el problema fronterizo con el Perú, puedo informarle que, en ningún momento, me descuidé de este asunto y oportunamente elevé los informes respectivos a los Ministerios correspondientes, a pesar de que es un problema que data de 1962.

En resumen, la penetración pacífica es cosa de dos o tres años atrás, sino de mucho más tiempo; en el momento, éste tiende a decrecer.

PREGUNTA.- Para contrarestar ese riesgo, ¿qué planes deberia ponerse en práctica con el apoyo del Gobierno y las Fuerzas Armadas?.

RESPUESTA.- Para contrarestar el riesgo de la penetración pacífica, ya en anteriores oportunidades se han hecho sugerencias e, inclusive, quien habla presentó a las autoridades superiores un bosquejo de un plan de colonización sobre las Provincias Abuná y Grl. Federico Román.

Creo yo que la institución que tiene mayor facilidad para la colonización de esta zona sería las FF.AA. en base a un plan que ya fue presentado al Comando de la Fuerza Naval.

PREGUNTA.-¿ Cuál, en la actualidad, la situación de la actividad agropecuaria?. .

RESPUESTA.- La ganadería en el Departamento Pando, según cuadros estadísticos de CORDENO, alcanza a 10.450 cabezas aproximadamente no cubriendo ni el 50% de las necesidades del Departamento.

Se hace necesario el incremento de esta industria, en base a ganado importado por el Banco Agrícola y entregado a quienes dispongan de campos y se dediquen a este trabajo.

PREGUNTA.- ¿ Se puede afirmar que Pando continúa siendo una isla dentro de Bolivia, aislada virtualmente del resto del país?.

RESPUESTA.- Efectivamente, es así, como Ud. mismo lo habrá comprobado. Es un sueño de hace mucho tiempo atrás del pueblo Pandino integrar la zona más rica del Departamento; habrá mayor producción de castaña, goma y productos agrícolas; en resumen habría trabajos.

EL ALCALDE

Por su parte, el Alcalde de Cobija, Humber Terrazas Peñaranda, dio las siguientes respuestas a las interrogantes que se le planteó:

PREGUNTA.- Repetidas veces se informó acerca de los riesgos de la "penetración pacífica" de brasileños y peruanos; en opinión suya ¿qué magnitud tiene este problema y cuáles los posibles riesgos para la soberania nacional?.

RESPUESTA.- Toda ocupación extranjera en el territorio nacional constituye un peligro para la soberania de nuestro país y esto ha venido ocurriendo desde los comienzos de la explotación gumifera en el Noroeste, de manera que no es un problema reciente. En el despacho del señor Ministro de Agricultura se ha convenido iniciar una campaña para facilitar los trámites de regularización del elemento asentado en la zona fronteriza de Pando, lo que permitirá eliminar un peligro que significue la llamada invasión pacífica.

PREGUNTA.- Para contrarestar ese riesgo ¿qué planes deberia ponerse en práctica con el apoyo del Gobierno y las Fuerzas Armadas?.

RESPUESTA.-Permanentemente, las autoridades locales han mostrado preocupación por la vinculación caminera del Departamento Pando con el resto del País,a través de su proyecto prioritario Cobija-Pto. Heath con proyección a La Paz. Lamentablemente, la iniciación del trabajo más importante de la región ha venido aplazándose pese al énfasis que se ha puesto para reclamar la cristalización del anhelo pandino. Esta carretera Cobija-La Paz es imprescindible para poder implantar un plan de colonización que permita el transplante de trabajadores nacionales del interior hacia los rubros de explotación regional del Noroeste; este elemento nacional desplazaría al extranjero cuya presencia es ilegal en nuestro territorio, pero sin esas condiciones elementales de infraestructura no se puede pensar en una colonización que, inclusive, se la proyecta con elemento inmigrante vietnamita, especializado en la explotación de la goma y que actualmente no tiene dónde asentarse después de haber abandonado su país por resultado de la guerra Indochina.

PREGUNTA.- ¿Cuál, en la actualidad, la situación de la actividad agropecuaria, principalmente, la relacionada con la goma y la castaña?.

RESPUESTA.- Por la poca demanda a la castaña y la constante inflación de la moneda brasileña, que es la que compra nuestra producción de goma, la economía en estos renglones es un tanto problemática. Esta situación será analizada en una Mesa Redonda que para efectos de considerar un sinnúmero de problemas relacionados con la goma y la castaña, será convocada por CORDENO en septiembre próximo. En cuanto a la ganadería, dentro de las posibilidades económicas, se viene trabajando en forma lenta ya que el costo de la preparación de pastizales es muy elevado y no existe el necesario incentivo crediticio para sufragar estos gastos; sin embargo, se están consiguiendo halagadores resultados.

PREGUNTA.- ¿Se puede afirmar que Pando continúa siendo una isla dentro de Bolivia, aislada virtualmente del resto del país?.

RESPUESTA.- El aislamiento del departamento Pando es conocido por todo ciudadano informado. No existe una sola vía caminera que nos vincule con un centro importante de nuestros departamentos vecinos, excepto la carretera brasileña que nos lleva a Guayaramerín y cuyas condiciones de tránsito en época de lluvias es sumamente deficiente. La conexión aérea es costosa para el aprovisionamiento de artículos esenciales desde el interior del país. El objetivo principal es la construcción de caminos de vinculación con los centros de consumo y abastecimiento para acabar con el abandono de las riquezas potenciales de la zona y abaratar el costo de vida de sus habitantes.

PRIMERA MISA.- El Reverendo Padre Jaime Virreyra G., dijo anoche su Primera Misa en la Compañía de Jesús. El Santo Oficio fue concelebrado y el Padre Jaime, estuvo ayudado por Monseñor Jorge Manrique. Arzobispo de La Paz, y varios sacerdotes jesuitas, ex-profesores del P. Jaime durante su estudiantado en el Colegio San Calixto. La Homilía estuvo a cargo del Padre Beneyto, Rector de ese establecimiento educativo católico. La fotografía ilustra el momento en que Monseñor Manrique procede a la Unción, durante la ceremonia de ordenación de Jaime Virreyra G. como sacerdote católico.

Continúa bajo el precio del estaño

El mercado internacional de Londres, continúa registrando bajas cotizaciones del estaño. El precio de este mineral bajó 3.06 dólares la libra fina.

Las cotizaciones de minerales registradas ayer en Londres, fueron las siguientes:

Estaño 3.06 dólares la libra fina
Plomo, 0,16 dólares la libra fina
Zinc, 0,31 dólares la libra fina
Cobre, 0,55 dólares la libra fina
Bismuto, 7,50 y 5.00 dólares la libra fina
Cadmio, 2,17 dólares la libra fina
Plata, 4,64 dólares la onza troy
Wolfram, 79,86 dólares la unidad métrica fina
Antimonio, 20,00 dólares la unidad métrica fina
Oro, 163.75 dólares la onza troy

NUEVA YORK, 16 (AP).- Precios de los metales no ferrosos en el mercado de Nueva York:

Antimonio, 60 5/8 - 65 centavos la libra

Cobre, 19 centavos la libra
Plomo, 38 1/2 - 39 centavos la libra

Zinc, 3,32 1/2 dólares la libra
ESTAÑO, 3,32 1/2 dólares la libra
Oro, 4.60 dólares la onza
Plata, 140.00 nominal por frasco
Mercurio 1,60 dólares la libra.

Ministro de Minería

Se debe encarar política "agresiva" para superar actual crisis minera

El Ministro de Minería y Metalurgia Cnl. José Antonio Zelaya, a tiempo de reiterar que la minería nacional "vive un momento verdaderamente crítico", manifestó que para superar esta crisis se debe encarar una política agresiva".

"La política minera existe, pero no es agresiva sino conservadora. Se debe encarar una política de agresividad para beneficio de la minería nacional y para el país en general", afirmó.

PRECUPACION

El Cnl. Zelaya manifestó que existe preocupación en el gobierno por el momento grave que atraviesa la minería.

Indicó que ha habido un conformiso que se remonta hasta la colonia y que a la fecha es necesario un cambio de mentalidad en la minería, un nuevo cambio minero para hacer que los próximos años sean mejores.

ESTUDIO

Por otra parte, informó que el estudio que vienen realizando técnicos de la Universidad de Harward será concluido en el mes de septiembre.

El Ministro de Minería y Metalurgia dijo que hasta diciembre se conocerá el cuadro real de la situación minera del país. Asimismo, dijo que este estudio busca la racionalización de la minería, a partir del año 1976.

Afirmó que el estudio que realizarán los técnicos de la Universidad de Harward será la base para cambiar totalmente la política minera y convertirla en base sólida, científica e inteligente para el desarrollo futuro de la minería.

El Cnl. Zelaya manifestó que es necesario fomentar la minería regional, mediante el mejoramiento social, cultural y comercial local y seguir oportunidades económicas de otro tipo.

A la fecha, dijo, no se han dado estos pasos y la tendencia de la colonia sigue en la actualidad. "Se deben mejorar las alternativas de vida, infraestructura, comercio y otros con los mismos recursos generados por la minería en la región. Se debe alentar una reactivación de la minería."

Empezaron exámenes en UMSA

De conformidad al calendario universitario aprobado por el Consejo Académico de la UMSA, ayer se iniciaron los exámenes finales en varias carreras de esa institución superior.

En algunas materias, en las que se comprobaron demora, las pruebas finales se cumplirán entre el lunes y jueves de la próxima semana. Según el boletín informativo de la UMSA, del 1 y 10 de agosto, las actividades tanto académicas como administrativas quedarán suspendidas con motivo de los festejos del sesquicentenario de fundación de la República.

Previa resolución del Consejo Facultativo, en casos especiales podrá concluirse el avance de materias y recibirse los exámenes en el curso del mes de agosto, con posterioridad al receso antes indicado.

Desde el viernes de la semana pasada, ha asumido las tareas de Secretario General Ad-interin de la Universidad Mayor de San Andrés, el Dr. Leonardo Soruco Rivero.

El titular, Lic. Carlos Aguirre Bastos, se ausentó del país y su viaje tendrá una duración de tres meses, lapso en el cual hará gestiones para concretar una serie de ofrecimientos en beneficio de la UMSA.

Bolivia y Perú analizan plan para desarrollo agrícola del altiplano

Las comisiones mixtas de Bolivia y Perú iniciaron el estudio de un plan binacional que se pondrá en práctica en las zonas fronteras del altiplano, con miras a promover el desarrollo agrícola.

El estudio contempla el desarrollo productivo de la papa, quinua, cebada, forrajeras, piretro y otros; así como el mejoramiento de la sanidad y agroindustria. En la ganadería, la producción de bovinos, leche, ovinos, camélidos, alpaca y llama. En la explotación de los recursos naturales, la piscícola, forestal y vicuñas; en la infraestructura, riegos, suelos, comunicaciones tanto terrestres como lacustres y finalmente, incremento de la comercialización y sus posibilidades de financiamiento.

El propósito de los gobiernos boliviano y peruano es solucionar con este desarrollo agrícola los actuales niveles de vida de los agricultores campesinos de ambos países, en tablecer políticas dirigidas hacia actividades agroindustriales para mejorar la producción y generar un efecto multiplicador.

Ambas comisiones han puesto énfasis en señalar que la existencia de lazos de unión cultural, racial y de tradición, impone a los gobiernos de Bolivia y Perú el hacer uso de todos los medios posibles para lograr un desarrollo acelerado racional de los recursos naturales y humanos que existen en esta extensa zona altiplánica.

INAUGURACION

Con estas premisas, se inauguró la labor de las comisiones mixtas de ambos países a las 11 horas de ayer, en el salón de actos del Ministerio de Asuntos Campesinos y Agropecuarios.

Asistieron el Ministro de AA.CC. Cnl. Alberto Natusch Busch, el Embajador de Bolivia en el Perú, Julio Sanjinés Goitia, el Embajador del Perú en Bolivia, Guillermo Llosa, el Subsecretario de Asuntos Agropecuarios del Perú, Luis Rojas, y los técnicos agrícolas de los Ministerios de Agropecuaria de ambos países.

Las palabras de bienvenida estuvieron a cargo del Ing. Gover Barja Berrios, Director General de Agricultura quien señaló que el altiplano Perú-Boliviano presenta un potencial agrícola grande y es zona densamente poblada por un mismo grupo étnico que confronta idénticos problemas sociales y económicos. Luego, agregó: Si bien el objetivo principal será el mejoramiento e incremento de la producción agropecuaria de la zona, esto significará también el mejoramiento social del campesino. Dijo que hace un año los entonces Ministros de Industria y Comercio de Bolivia y Perú sentaron las bases para ejecutar una política conjunta, que permita encarar un trabajo planificado para el desarrollo agrícola del área del altiplano, especialmente en la zona de influencia del Lago Titicaca.

Por su parte el Embajador del Perú, en su discurso, manifestó que era deber y obligación de los gobernantes de ambos países prestar una especial atención para desarrollar las regiones altiplánicas, tando un crecimiento social y económico de blaciones. Transmi saludos de su gobierno que los técnicos p asistentes a esta llegaron a Bolivia imb un gran espíritu de cola y cooperación con sus bolivianos.

ESFUERZOS DE BOLIVIA

Por su parte, el Alberto Natusch Busch

"Nada más sati para el gobierno bolivia concretar una acción con el gobierno perua buscar soluciones que a nuestros países". A muchos son los proble deben discutirse d principios básicos fraestructura hasta tengan relación con el Añadió que los esfue desarrollar el área a limítrofe están pl justificados y que ah queda dedicarse al tra plasmar en realidade tenciones que se han ambos países".

Presidente Banzer recibió Rectores y delegados perua

El Presidente de la República recibió ayer, a Hrs. 11, la visita de tres Rectores de Universidades del Perú y a delegados del vecino país, que llegaron para participar de las Jornadas Peruano - Bolivianas de Científicos, convocadas por la Alcaldía de La Paz, como uno de los números de celebración del Sesquicentenario de Fundación de la República. Estuvieron acompañados del Embajador, Guillermo de la Llosa.

El General Hugo Banzer Suárez pidió a los visitantes sentirse en su propia tierra como, dijo, lo hacen los bolivianos cuando van al Perú, país con el cual Bolivia está vinculada por lazos históricos de un pasado similar.

Destacó la importancia de las Jornadas indicando que éstas no sólo tienen trascendencia por constituir un acto en vispera del Sesquicentenario de Bolivia, sino porque sus resultados, además de beneficiar el avance cultural, estrecharán aún más la hermandad peruano - boliviana. Agregó que su gobierno "dará toda importancia a los acuerdos y conclusiones a que se arriben".

"No dudo - dijo - del éxito que va a tener este evento, puesto que en este contacto humano participan destacados profesionales, y, sobre todo, por el interés que han puesto las universidades peruanas".

Manuel Zeballos Vera, Rector de la Universidad San Agustin, de Arequipa, en representación de los Rectores de las Universidades de Puno y Cuzco y de los demás delegados, expusó su satisfacción por encontrarse en este país y porque se haya dado lugar a la adhesión de las universidades peruanas a la celebración del Sesquicentenario. Agregó que la reunión convocada permitirá un mayor conocimiento mutuo de los dos pueblos, que los unirá más.

El saludo al Presidente Banzer contó también con la presencia del Dire Cultura de la Alcaldía Finot y del Coordinad Jornadas, Carlos Pe jinés. El primero e presidente el Progr lladado a que se su reunión y el segundo esta abarcará los r arqueología, antro cultural e historia.

Los visitantes entre Presidente a nombre d universidades, libros d peruanos, sobre cul toria y proceso univ

Se suspen emergenc en Tari

TARIJA, 21 (PRES El Comité Pro-Inte Tarija suspendió el e emergencia que d semana pasada, luego tener reuniones con au de la Corporación Bol Fomento y representan transportistas. En esta la CBF decidió res convenio para el tra azucar de Bermejo al nacional por afiliados dicato de Autotranspor Departamento.

En la reunión par representantes del organismo cívico departamento, las p autoridades, represen la Corporación Boli Fomento y dirigente Confederación y Fede Transportistas.

El conflicto se pl viernes pasado, cuand dades de la CBF in que la producción azuc los ingenios de Berme destinada a la exportac

Caso Gulf

El Juez dispuso notificación personal de Robert Dorsey

El Juez que tiene a su cargo la tramitación del juicio penal contra la Gulf Oil Co. en la persona de sus responsables dispuso que se expida exhorto suplicatorio a autoridades judiciales de Estados Unidos para la notificación personal de Robert Dorsey, Presidente Ejecutivo de la empresa petrolera norteamericana. El documento se hará llegar al Cónsul boliviano en Delaware por intermedio de nuestra Cancillería.

El Juez Mario Torrico informó también a la prensa haber rechazado los argumentos de la defensa de Carlos Dorado Chopitea, representante de la Gulf Oil en Bolivia, y ordenó que el proceso continúe hasta el estado de conclusión de la sumaria.

ARGUMENTOS

Dorado Chopitea pidió que el proceso quede en suspenso hasta que la Gulf Oil Co. entregue al Gobierno la nómina de las personas que hubieran participado o intervenido en las presuntas contribuciones políticas, que la comisión designada en Washington establezca este extremo.

AUTO

El Juez dictó ayer un Auto en el que hace una relación de los argumentos empleados por Dorado Chopitea y señala que los delitos de cohecho fueron cometidos en nuestro país. "consecuentemente existen contratos lesivos a la economía nacional ya que todo cohecho persigue el beneficio del que soborna". Indica que el proceso se sigue contra personeros legales de la Gulf en los EE.UU. y en Bolivia. Subraya que el poder que exhibe Dorado Chopitea para probar que no es representante de la firma enjuiciada, revocado el 7 de diciembre de 1970, demuestra fehacientemente que fue apoderado legal en la fecha en que se cometieron los delitos, ya que la carta de disolorsey al Presidente de la República, en fecha 14 de mayo de 1975, menciona claramente que las contribuciones políticas se las hicieron en 1966.

El documento judicial hace notar que aunque se hubiera formado la comisión investigadora de quienes intervinieron en los sobornos, "por el principio de la soberanía de nuestras leyes, no se puede admitir la suspensión de esta acción penal que tiene el objetivo del esclarecimiento de los hechos".

"Por tanto -termina el Auto- acuerdo con el requerimiento del representante del Ministerio Público, se rechaza la excepción prejudicial y cuestión previa planteada por el imputado Carlos Dorado Chopitea, debiendo proseguirse con este juicio penal hasta el estado de conclusiones".

Gratificación

A quien devuelva o informe sobre un cachorro ovejero alemán que se extravió el sábado en la noche, en Seguencoma Alto. Su propietario es un niño de corta edad que se encuentra delicado de salud, estado que se agrava con esta pérdida. Ref.: Teléfonos 65133 ó 53556.

Aviso Permanente

Al Sr. Juan Oroza Garate

Se lo necesita en esta empresa a objeto de que dé cumplimiento a sus compromisos.

La Paz, Julio 1975

Gerencia de PRESENCIA

Contador y Secretaria necesitamos

Contador titulado para horario completo mandar Curriculum y fotografía.

Secretaria eficiente con conocimientos de Contabilidad, mandar fotografía y Curriculum, imprescindible buena presencia y personalidad. DIRIGIRSE A CASILLA Nº 6087. La Paz.

Ministerio de Urbanismo y Vivienda
Ministerio de Previsión Social y Salud Pública

LLAMAMIENTO A PROPUESTAS

Obras complementarias Centro Materno Infantil Bartolina Sisa - Ayo Ayo

Por disposición de los señores Ministros de Urbanismo y Vivienda y de Previsión Social y Salud Pública, se invita a las Empresas Constructoras de 2da. categoría a presentar sus propuestas con todas las formalidades estipuladas en el Decreto de Licitaciones Nº. 10120 de fecha 2 de febrero de 1972, para la ejecución de la siguiente obra:

Obras Complementarias del Centro Infantil "Bartolina Sisa" de la localidad de Ayo Ayo.

Valor de los pliegos y planos $b. 250.-

Las Empresas interesadas en la presente licitación deberán estar debidamente inscritas en el Registro de firmas Constructoras del Consejo Nacional de Obras Públicas y de la Cámara Nacional de Constructores.

Los planos, especificaciones y demás documentos serán proporcionados en las oficinas de la Dirección General de Arquitectura del Ministerio de Urbanismo y Vivienda, situadas en la Avenida 20 de Octubre Nº. 2230, esquina Fernando Guachalla, 3er. piso del edificio CONAVI, donde deben ser presentadas hasta horas 15.00 del día martes 12 de Agosto de 1975, fecha en la que se procederá a la apertura de las mismas en presencia de los interesados en reunión de Junta Nacional de Licitaciones a realizarse en el Ministerio de Urbanismo y Vivienda.

Los trabajos licitados serán ejecutados bajo el auspicio financiero de USAID/B.

La Paz, julio de 1975

DEPARTAMENTO DE RELACIONES PUBLICAS

Universidad Boliviana "Juan Misael Saracho"

CONVOCATORIA

La Universidad Boliviana "Juan Misael Saracho" de la ciudad de Tarija, pre autorización de la Junta Universitaria de fecha 16 del corriente y de c formidad al art. 215 de la Ley Fundamental de la Universidad Boliviana, llama a licitaci pública a las Empresas Constructoras Nacionales, a presentar propuestas para la co trucción de dos edificios para la Televisión y el Centro de Computación de la Universidad, acuerdo a planos y cálculos que podrán obtenerse en el Departamento de Caja de la Divi de Finanzas de la Superior Casa de Estudios previo pago de MIL PESOS BOLIVIANO

Las Empresas interesadas, deberán presentar sus propuestas, haciendo conocer financiamiento al contado y al cincuenta por ciento, en sobre cerrado, lacrado y cumplien los requisitos exigidos por el Decreto Ley Nº 10120 de fecha dos de febrero de 1972, en Oficinas de la Dirección General Administrativa de la Universidad o en las Oficinas d Consejo Nacional de Educación Superior en la ciudad de La Paz, hasta el día 21 de agosto d año en curso. La apertura será el día 25 de agosto a horas 11.

La Universidad se reserva el derecho de declarar desierta la presente convocatori

Tarija 18 de julio de 1975.

Lic. Jaime A. Castellanos A. — RECTOR

Dr. Luis Arellano C — SECRETRIO GRAL.

Nuestros Seguros de Vida

Union Insurance Company S.A.
Compañía de Seguros Unión S.A.

Amortización anticipada de capital por sorteo

Participa a sus asegurados el resultado del sorteo mensua realizado en fecha 21 de Julio de 1975, ante Delegado de l División de Fiscalización del Banco Central Sr. Oscar Ferrufino en presencia del Notario de Fé Pública de Primera Clase Sr Horacio Osinaga.

En el mismo salieron favorecidos los siguientes símbolos:

SERIE "A" $us. 1.000.-- J-A-E
SERIE "B" $us. 500.-- I-B-E
SERIE "C" $us. 300.-- H-I-C
SERIE "D" $us. 200.-- H-I-B

El sorteo fue efectuado en las oficinas de la Compañía Landaeta esq. Plaza Franz Tamayo primer piso.

En el día de la patria, la nación será sacudida por una enorme fortuna!!! 3 millones de pesos causarán sensación en los hogares bolivianos Juegue a Lotería Nacional.

Gobierno postergó pedido para racionalizar regalías mineras

..El Ministro de Minería y Metalurgia, en conferencia de prensa, anunció que el gobierno no ha rechazado la racionalización de las regalías mineras, sino que "el pedido ha sido postergado de mutuo acuerdo con los sectores mineros"

Explicó que se ha acordado realizar un estudio más profundo por cuanto es difícil optar una medida de esta naturaleza, ya que afectaría a la problemática financiera del país.

Por otra parte, manifestó que los sectores mineros tienen que comprender que medidas de esta naturaleza requieren estudios más profundos para saber qué es lo que se tiene que hacer. "Se necesita comprensión y tolerancia de ambas partes para dictar esta medida que no está cuantificada".

Explicó que el problema de la racionalización de las regalías mineras es difícil y complicado, por cuanto para cada uno de los minerales deben estudiarse costos presuntos, de acuerdo a la región en que se encuentran, mecanización, transportes y otros factores que inciden en el costo de producción.

El Cnl. Zelaya informó que los técnicos de la Universidad de Harvard tienen también a su cargo el estudio de este problema.

TRIBUTO A EXPORTACION

Con referencia al impuesto a la exportación de minerales, el Ministro de Minería y Metalurgia dijo: "es un problema más grave"

Informó que el pedido de anulación de este impuesto ha sido rechazado totalmente por el Ministerio de Finanzas. Explicó que el Ministerio había presentado un proyecto sobre 2.500.000 dólares, pero que la cifra de Finanzas es de 10.000.000 de dólares, razón por la cual el pedido de anulación de este impuesto ha sido rechazado en su integridad.

Existe control sobre calidad de café molido

El Ministerio de Industria y Comercio ha informado que los organismos de su dependencia efectúan riguroso control sobre la calidad del café molido que se expende al público en las torrefactoras de la ciudad. No obstante, continúa advirtiendo el público consumidor que la calidad del café se mantiene en condiciones insatisfactorias para el consumidor.

En forma sorpresiva, el Ministerio de Industria y Comercio, hace aproximadamente un mes, sometió a análisis de laboratorio el café adquirido en veintidós establecimientos de torrefacción. En reunión con los propietarios de las torrefactoras, el Ministerio demostró que la calidad del café había sido adulterado.

Con la notificación hecha, los torrefactores se comprometieron a mejorar la calidad del café. Sin embargo, pese al control establecido, no se ha advertido mejoramiento en la calidad de ese producto.

CONFERENCIA.- El Ministro de Minería y Metalurgia Cnl. José Antonio Zelaya, informó sobre diversos aspectos relacionados con la minería nacional.

Agricultores piden ampliación de plazo para pagar préstamos

Agricultores de la Provincia Caballero, del Departamento de Santa Cruz, en nota enviada al Gerente del Banco Agrícola de Bolivia hacen conocer que, a consecuencia de varias heladas, perdieron totalmente cementeras de tomates, papas, caña y otros productos, y que la producción de ajo, pese a que fue muy buena, no pudo ser comercializada.

..Representantes de la Asociación de Productores Agrícolas y de la Cooperativa "San Isidro Ltda" llegaron a La Paz y fueron recibidos por el Ministro Alberto Natusch Busch, a quien le hicieron conocer la situación por la que atraviesan. En la reunión, le entregaron la carta en la que hacen conocer en detalle el problema. Los delegados informaron a PRESENCIA que el dignatario de estado, en principio, aceptó plantear este problema en el directorio del Banco Agrícola y les comunicó que se trataría de solucionar en la mejor forma posible el pedido de que se amplíe el plazo de amortización de los préstamos.

En la nota enviada al Gerente del BAB, los agricultores explican que la semilla de papa a emplearse tuvo que ser quemada por orden del Departamento Fito-Sanitario del Ministerio de Agricultura, adquirieron nuevas semillas y sembraron extemporáneamente, por lo que se malogró la totalidad de la producción.

Llegaron primeras cien toneladas de harina argentina

Las primeras 100 toneladas de harina argentina, que corresponden al convenio de compra de 48.000 toneladas, se encuentran ya en La Paz, según ha informado el Ministerio de Industria y Comercio que, a su vez, fue informado en ese sentido por la Empresa Nacional de Ferrocarriles y la Administración Autónoma de Almacenes Aduaneros.

La información señala que otras bodegas cargadas de harina, de la primera partida de 12.000 toneladas, están en camino y su arribo a esta ciudad está previsto para los próximos días.

ARROZ A CHILE

De otra parte, por instrucciones del Ministro de Industria y Comercio, hoy viajarán a Santiago de Chile el Gerente General de la Empresa Nacional del Arroz, Lic. Javier Gutiérrez, y el Asesor del Ministerio de Finanzas, Lic. Marcelo Montero, para establar conversaciones con la Empresa de Comercialización Agrícola de Chile.

Esas negociaciones están referidas concretamente a fijar las futuras cantidades de arroz que serán comercializadas con las entidades fiscales chilenas.

El Presidente recibirá hoy proyectos de nuevos códigos

En un acto que se realizará esta tarde en el Palacio de Gobierno, el Ministerio del Interior y Justicia entregará al Presidente de la República los proyectos de Código Civil, Código de Procedimiento Civil y Código de Comercio.

Al acto concurrirán Ministros de Estado y miembros del Poder Judicial.

El Ministro del Interior, Cnl. Juan Pereda Asbún, se referirá en el primer discurso, a la tarea gubernamental para reemplazar los Códigos Santa Cruz por otros que consulten la presente realidad nacional y que estén de acuerdo con los adelantos y cambios del Derecho moderno.

Anteriormente, fueron entregados otros códigos proyectados por comisiones designadas por decreto supremo.

El Subsecretario de Justicia y Presidente de las Comisiones Codificadoras, Dr. Castón Ledezma Rojas, hará la entrega de los proyectos de Código Civil y su Procedimiento y el Código de Comercio. A tiempo de hacer tal entrega, bosquejará en su discurso el contexto codificador en materia Civil y de Comercio.

El acto será clausurado con las palabras del Presidente Hugo Banzer Suárez, quien entregará medallas conmemorativas a los miembros de las comisiones.

Las Comisiones Codificadoras han estado presididas por el Subsecretario de Justicia, Dr. Gastón Ledezma Rojas y actuó como Coordinador General el Dr. Walter Morales Aguilar.

En la Comisión de Código Civil participaron los abogados Raúl Romero Linares, Pastor Ortiz Matos, Oscar Frerking Salas y Leonor Ribera Arteaga. En la del Código de Procedimiento Civil, los abogados Rodolfo Virreira Flor, Hugo del Granado Arze, Carlos Tovar Gutzlaff y Jorge Méndez Fernández.

En la Comisión de Código de Comercio, Lic. Rosendo Soruco Burgos, Dr. Carlos Aguirre Rodríguez, Dr. Alfredo Bocángel Peñaranda y Lic. Edgar von Borries Méndez.

Ministros de Transportes de Brasil y Bolivia inician hoy encuentro

Los Ministros de Transportes de Bolivia y Brasil inician hoy en la mañana su encuentro en la localidad de Guayaramerín, que se prolongará hasta el viernes próximo con visitas a varias ciudades.

El Ministro visitante, Gral. Dirceu Araujo Nogueira, llegará a Guayaramerín a las 10.30 horas, acompañado del Embajador Boliviano en Brasil, Marcelo Terceros Banzer, así como de otros miembros de su comitiva.

El Ministro Julio Trigo Ramírez y algunos de sus inmediatos colaboradores estarán en Guayaramerín para dar la bienvenida a la delegación brasileña. Lo propio hará el Embajador de la vecina nación acreditado en La Paz, Claudio García de Souza y otros funcionarios de esa misión diplomática.

OBJETIVOS DE LA VISITA

Portavoces del Ministerio de Transportes y Comunicaciones informaron que entre los principales objetivos de la visita del Ministro Araujo Nogueira se tienen la firma del contrato para los estudios básicos de consultoría para el diseño definitivo del ferrocarril Cochabamba- Santa Cruz, inauguración de los trabajos de la comisión mixta boliviano-brasileña de supervisión de esas labores y consideración de problemas bilaterales de transportes y comunicaciones.

La visita del Ministro de Transportes del Brasil servirá también para intercambiar ideas sobre el financiamiento para la construcción del mencionado ferrocarril, cuyo costo será determinado por las empresas consultoras que tendrán a su cargo los trabajos del diseño.

Otro de los aspectos que merecerá consideración especial será el relativo a la construcción de la carretera Corumbá-Santa Cruz, que, como en el caso del ferrocarril Aiquile-Florida, tendrá carácter de enlace transcontinental, importante para esta parte de Sudamérica.

Hace poco tiempo que la senda de penetración para la construcción de esa carretera fue concluida se espera que dentro de poco se ingresará a una nueva etapa para su materialización que motivará la conexión de la misma con el sector de Yapacaní para proyectarse por Chimoré a Cochabamba.

Poco después del arribo del Ministro Dirceu Araujo Nogueira a Guayaramerín se producirá la inauguración de un transbordador que prestará servicio entre esa localidad y su vecina y hermana brasileña Guajará Mirim, del otro lado del río Mamoré.

Los Ministros y sus comitivas emprenderán viaje en la tarde a Cobija, con el fin de inaugurar allí el puente internacional entre Arroyo y Bahía, obra que, como la anterior, fue construida con la cooperación económica y técnica brasileña y cuya importancia ha sido destacada para el intercambio en la zona.

De Cobija se pasará a la ciudad brasileña de Porto Velho, donde se pernoctará para reingresar a Bolivia al día siguiente, con rumbo directo a La Paz, en donde el Ministro Araujo Nogueira visitará al Presidente de la República y ampliará sus conversaciones con otras autoridades.

En la tarde del jueves viajarán a Cochabamba para la firma del contrato de consultoría para el diseño difinitivo del ferrocarril Cochabamba-Santa Cruz. Luego a Santa Cruz, el viernes a Corumbá en cuyas proximidades con Puerto Suárez se inaugurará otro puente de vinculación internacional en la zona de Arroyo y Concepción.

POSESION.- Inmediatamente de la posesión del nuevo Alcalde Paceño, Mario Mercado procedió a la posesión de tres flamantes Oficiales. En la fotografía, de izquierda a derecha, Lic. Alfredo Rojas, Oficial Mayor Administrativo; Mario Bedoya, en la nueva Oficialia Mayor que se encargará de la coordinación de las 17 Alcaldías del Departamento y el Arquitecto Adolfo Navarro Oficial Técnico de la Alcaldía.

Comibol estudia instalación de fundición de plata y plomo

El Ministro de Minería y Metalurgia, Cnl. José Antonio Zelaya, en conferencia de prensa anunció que la Corporación Minera de Bolivia tiene interés de realizar los estudios de factibilidad para la instalación de una fundición de plata y plomo, en el departamento de Potosí.

Explicó que ha instruido al Instituto de Investigaciones Minerometalúrgicas haga las investigaciones necesarias para conocer los parámetros para alentar la producción de plata.

Manifestó que se está alertando a todos los mineros para que mejoren sus yacimientos de plata y logren una producción significativa de este mineral.

Informó que existen minas de plata en el oeste de Oruro, se realizan investigaciones para establecer costos y habilitarlas. Igual trabajo se realiza en el departamento de Potosí.

REVISTA MINERA

El Ministro de Minería y Metalurgia ofreció la conferencia de prensa para entregar la revista titulada "Bolivia Minera en Números"

Sobre el particular, manifestó que la revista es una experiencia en materia de estadística minera de los últimos 10 años -1965-1974 - y que significa esfuerzo e inquietud aportaron con su investigación los técnicos del Ministerio, como un homenaje más al sesquicentenario de la fundación de la República.

La revista "Bolivia Minera en Números", contiene seis capítulos que son: Exportación nacional de minerales por rubros, desde 1965 hasta 1974 con proyección hasta 1980; exportación nacional de minerales en volumen y valor por grupos mineros; exportación de minerales en volumen y valor por países de destino; resumen de los acuerdos y convenios internacionales del estaño; los capítulos cinco y seis, contienen diversos aspectos relacionados con cuadros de exportación, valores, leyes promedio, cotizaciones, producción mundial de minerales y otros.

INCIDENCIA

El Ministro Zelaya informó que, de acuerdo a las estadísticas registradas en la revista minera, la mayor incidencia en los últimos 10 años fue del estaño, siguiéndole en segundo lugar el tungsteno, el antimonio y la plata; se espera que en los próximos años haya un repunte en la producción del cobre.

HOMENAJE.- El Presidente de la República y Jefes de las Fuerzas Armadas rindieron ayer homenaje al Presidente Tcnl. Gualberto Villarroel, que fue inmolado un 21 de julio hace veintinueve años.

Las fotografías muestran los momentos en que el Gral. Hugo Banzer Suárez colocaba una ofrenda floral y cuando él , junto con el Ministro de Defensa, los Comandantes de Ejército, Fuerza Aérea, Fuerza Naval y Edecanes saludaban guardando un minuto de silencio. Antes, El Estado Mayor de Ejército encabezado por el Gral. Raúl Alvarez cumplió un acto similar.

Junto al poste de alumbrado público en que fue colgado Villarroel se veían ofrendas florales del Colegio que lleva el nombre del inmolado, del Comando de Ejército y del Ministerio de Defensa.

No se advirtieron homenajes de militantes del MNR, partido con el que gobernó Gualberto Villarroel.

PROBLEMAS.....

(Viene de la Pág. 3)

Imperialismo y Cultura, se presenta como una refutación sobre la hegemonía norteamericana. El autor, un distinguido profesor de Derecho, subraya que el imperialismo político de los EE.UU. ha sido un imperialismo defensivo, provocado por las diversas intervenciones represivas del totalitarismo soviético. Dice que, en el orden económico, el peso de los EE.UU. también es apreciable, aunque represente sólo un 13% del comercio mundial, mientras la comunidad europea representa un 41%. El dólar está en baja, es cierto, pero las inversiones norteamericanas en firmas extranjeras siguen siendo incomparablemente superiores al movimiento inverso.

Finalmente, hay el dominio de la ciencia y de la técnica: allí es donde los EE.UU. manifiestan una aplastante superioridad, universalmente reconocida, y por tanto André Piettre cree posible hablar de un "imperialismo psicológico" que sutilmente va penetrando todas las conciencias e impone sus aspiraciones y exigencias, a pesar de las divergencias ideológicas. El modo de vivir norteamericano está contaminando el planeta, y es donde quería llegar el autor: nos encontramos, por vez primera en la historia, ante una civilización sin cultura. La tesis de André Piettre, nada nueva en su esencia, es que los EE.UU. han creado una maravillosa técnica, pero no han creado una nueva filosofía, ni una nueva sabiduría, ni un nuevo arte de vivir. La desgracia de nuestro tiempo es que al materialismo capitalista sólo se opone el materialismo comunista y la "vocación" europea debería encontrar lo que falta a ambos y hacerse la educadora cultural del Este y Oeste.

Sería fácil objetar que esta tesis está dictada por el viejo "elitismo" de una Europa disminuida, reducida al papel de espectadora ante la gigantesca contienda que ocupa nuestra época; que los modales de vida "made in U.S.A." pueden ser aborrecibles, a la luz de una cultura tradicionalista, pero que constituyen de hecho una transformación irreversible y, poco importa si se considera o no como un "arte" de vivir (ALA).

Mario Mercado fue posesionado ayer como Alcalde de La Paz

Inició reordenamiento administrativo

..Fue posesionado el nuevo Alcalde paceño, Mario Mercado. Luego de tomar juramento a su nuevo cargo, se reunió con el Ministro de Interior, Cnl. Juan Pereda Asbún, el Consejo Consultivo de la Alcaldía y otras autoridades, en la que anunció la creación de una nueva Oficialía Mayor a cargo del señor Mario Bedoya, cuya tarea será coordinar la labor de las 17 alcaldías del departamento.

"La ciudad ha crecido, no quiero crear una burocracia, puesto que considero que el país tiene muchas de ellas", señaló Mario Mercado, a tiempo de anunciar la nueva oficialía.

Mario Mercado presentó su Plan Inicial de Reorganización al Cnl. Juan Pereda Asbún y señaló que lamenta la renuncia irrevocable del Dr. Villanueva, que colaboró con el ex-Alcalde Escóbar Uria.

En la nueva Oficialía Mayor Técnica tendrá como colaborador al Arquitecto Adolfo Navarro Flores, de quien destacó su capacidad profesional vista durante el tiempo que presidió el Consejo Consultivo del Gral. Escóbar. En la Oficialía Mayor Administrativa fue posesionado el Lic. Alfredo Rojas y luego del juramento de rigor, Mercado señaló que espera que ellos sean la tónica para realizar un trabajo conjunto en favor de la nueva organización en la Alcaldía.

"Mi principal preocupación desde hace varias semanas era estudiar la temática municipal y por ello veo con preocupación que sólo se tenga un monto de 9.500.000 dólares como soporte en el trabajo de ese organismo; yo esperaba que el monto asignado era de 3 a 4 veces mayor a esa suma", dijo Mercado.

Por su parte, el Arq. Adolfo Navarro agradeció, a nombre de los tres nuevos posesionados y por ello su cooperación técnica y personal al servicio de la comuna.

ACTO DE POSESION

Con un lleno completo de la Alcaldía, el nuevo Alcalde Mario Mercado tomó posesión de su cargo enfatizando que "es un privilegio manejar a esta urbe paceña y por ello estoy empeñado en trabajar para ella, buscando en cada momento el mejoramiento en todo tipo de actividades".

Mercado dijo que tendrá como principal labor el mejoramiento del servicio de agua potable y alcantarillado, la supresión de los villorrios y villas que todavía circundan la ciudad; "está bien que la urbe paceña posea rascacielos y multifamiliares, pero está mal que todavía existan villas y villorrios donde la pobreza es clara", señaló Mercado.

Como otra de sus tareas, indicó, tratará de prevenir y determinar las causas que llevan a la especulación y al agio, que tanto afectan a la economía paceña. Finalmente, indicó que tratará de continuar el trabajo, en el aspecto cultural, como ser la construcción de centros como la Casa de la Cultura Franz Tamayo.

Reconoció la labor que desempeñó durante años el Gral. Armando Escóbar Uria, de quien destacó su trabajo y empeño por convertir la ciudad en una pequeña metrópoli.

Por su parte, el Ministro del Interior, Cnl. Juan Pereda Asbún, reconoció la labor del Gral. Escóbar a nombre del gobierno "por el esforzado trabajo y ahínco en sus tareas".

Pereda Asbún dijo que el gobierno se ha propuesto dar una nueva administración a la comuna de La Paz y que se harán todos los esfuerzos para beneficiar a esta ciudad. Remarcó que espera del nuevo Alcalde "todo el esfuerzo y trabajo en bien de la comunidad que serán reconocidos por el supremo gobierno".

GRAL. ESCOBAR

Finalmente, el Gral. Armando Escóbar Uria, quien deja después de muchos años la Alcaldía paceña, señaló, en su discurso de despedida, que "los miles de paceños de esta ciudad están unidos para hacer de ella la primera de América del Sur".

Es arduo el trabajo que le queda por hacer a Mario Mercado pero sabrá continuarlo" dijo el Gral. Escóbar.

En Tarija Incrementarán producción de trigo y uva

..El Servicio Nacional de Desarrollo de la Comunidad ha otorgado un crédito de 70 millones pesos bolivianos a la Cooperativa "La Angostura", de Tarija, para el incremento de la producción de la uva y el trigo.

Desarrollo de la Comunidad informa que este crédito busca el fortalecimiento de las cooperativas existentes, implementando el capital que tiene para aumentar la producción.

Se informa que el préstamo concedido a los cooperativistas de "Angostura" beneficiará a más de 14 socios que están ubicados en la comunidad de "Calamachita". Provincia Avilés, del Departamento de Tarija. Se anuncia que con este crédito llegan a más de 65 los préstamos concedidos por el Desarrollo de la Comunidad a diferentes organizaciones del territorio nacional.

Se indicó a la prensa que este crédito rotativo alcanza a la suma de siete millones de pesos que se otorgan a un interés de 6 por ciento anual. Los recursos son utilizados en el aumento de la producción de la papa, trigo, quinua, leche e implementación de maquinaria agrícola; el fondo común proviene de otro de contrapartida recuperado a través del agente fideicomisario que es el Banco Agrícola.

Dual

dual tiene el secreto de la buena música

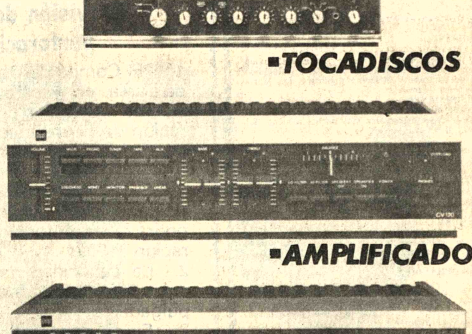

▪TOCADISCOS

▪AMPLIFICADORES

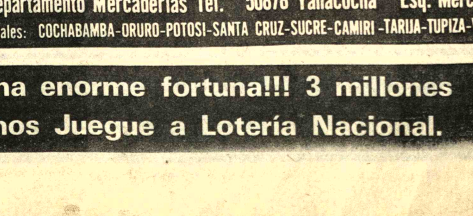

▪SINTONIZADORES

Gustosamente le haremos una demostración

HANSA LTDA. La firma boliviana de su confianza con más de 65 años al servicio del país

Departamento Mercaderías Tel. 50878 Yanacocha Esq. Mercado

Sucursales: COCHABAMBA-ORURO-POTOSI-SANTA CRUZ-SUCRE-CAMIRI-TARIJA-TUPIZA-VILLAZON

En el día de la patria, la nación será sacudida por una enorme fortuna!!! 3 millones de pesos causarán sensación en los hogares bolivianos Juegue a Lotería Nacional.

..CEREMONIA INAUGURAL DE LAS JORNADAS PERUANO-BOLIVIANAS, cumplida ayer en la Casa Municipal de Cultura "Franz Tamayo". Al evento -que durará hasta el jueves 24- asisten rectores de las universidades de Arequipa, Cuzco, y Puno, e investigadores de la UMSA y Universidad Católica. Las jornadas tienen como temas fundamentales estudios de carácter histórico, arqueológico y antropológico.

Jornadas peruano-bolivianas

Jorge Guillermo Llosa Pautrat, Embajador del Perú.

.En sesión de honor celebrada ayer en la Casa Municipal de Cultura "Franz Tamayo", fueron inauguradas oficialmente las Jornadas peruano - bolivianas.

Ministros de Estado, diplomáticos e investigadores asistieron a la ceremonia inaugural de un evento que aspira a abrir el camino para el estudio científico del Altiplano boliviano y del sur del Perú

Las Jornadas son el resultado de una reunión conjunta celebrada en La Paz en octubre del pasado año, con los auspicios de los Institutos de Investigaciones Históricas y de la Cultura Aymara, ambos dependientes de la Municipalidad de nuestra ciudad.

Como invitados especiales a estas sesiones, que durarán hasta el jueves 24, asisten rectores y catedráticos de las universidades de Cuzco, Arequipa y Puno del Perú; y Universidad Católica y UMSA de Bolivia.

La sesión de honor de ayer fue abierta por Alfonso Finot, Director de Cultura de la Municipalidad paceña

Las Jornadas no se quedarán en el frío estudio de un pasado común; intentan alcanzar un significado más amplio para dos países hermanos que miran el porvenir preñado de amenazas y de esperanza.

Tal el contenido central de las exposiciones de los oradores que siguieron al director de cultura de la Alcaldía, es decir, el Sr. Jorge Guillermo Llosa Pautrat, Embajador del Perú; Julio Sanjinés Goytia, Embajador Boliviano ante el Gobierno del Perú; Carlos Ponce Sanginés, del Instituto de Investigaciones Históricas; Manuel Zeballos Vera, Rector de la Universidad de Arequipa, y Hernando García Vespa, representante del Presidente de la República.

Las Jornadas - homenaje al Sesquicentenario de Bolivia - en 63 estudios abordarán temas arqueológicos, históricos y antropológicos.

Estas sesiones se inician en una atmósfera promisoria; los patrocinadores esperan -a través de arduos estudios- ofrecer un panorama positivo, especialmente en lo que se refiere a las futuras investigaciones. Al margen de las reuniones propiamente científicas, las jornadas servirán para reafirmar viejos lazos de amistad entre ambos pueblos.

Según el informe de los organizadores del evento, la próxima reunión se realizará en el Perú en 1976.

La ceremonia de ayer fue cerrada con la entrega de recientes publicaciones de la Alcaldía paceña, se trata de "La república Federal de los Incas", recopilación histórica de Carlos Ponce Sanginés; "Poemas de la Sombra" de Mery Flores Saavedra; y "Con rabiosa alegría" de Héctor Borda Leaño.

Radio Nueva América construirá edificio para complejo cultural

"En un terreno de mil metros cuadrados, anexo al actual Edificio de Radio Nueva América, construiremos las reparticiones destinadas a un complejo cultural que comprenderá teatro, cine, radio, estudio de TV, biblioteca, salas de conferencias, exposiciones e imprenta, dentro de un programa destinado a concretar la organización de una unidad de Medios de Comunicación e Investigación", declaró a PRESENCIA Raúl Salmón.

PROPOSITO

El Director-Gerente de Radio Nueva América señaló que el programa concebido está vinculado a la necesidad de alentar manifestaciones culturales que como el cine, el teatro- teniendo intima conexión- no se desarrollan adecuadamente en el país por falta de estímulos y coordinación.

Pretendemos -agregó Salmón dar primero los pasos indispensables para la capacitación de gente joven mediante la contratación de instructores extranjeros y luego reunir profesionales que se dediquen al campo de la producción y hagan rentable y práctico nuestro proyecto. Estamos conscientes, por ejemplo, de la necesidad o, si se quiere, la urgencia de editar revistas; este aspecto también está contemplado en el programa a través de una imprenta.

UNA FUNDACION

Nuestro informante explicó, asimismo, que la tarea está destinada a sentar las bases de una fundación cultural que se maneje en términos rentables por su propios sistemas sin tener que depender de donaciones que se caracterizan por entusiasmos temporarios.

FINANCIAMIENTO

Raúl Salmón, refiriéndose al financiamiento del programa, manifestó que obtuvo positiva respuesta de tres bancos establecidos en el país, los mismos que avalaron los créditos obtenidos del exterior. El plan de arranque está basado en la venta parcial de algunos pisos del actual Edificio RNA.

TELEVISION

Preguntando sobre sus planes televisivos, expresó: "En un segundo intento, ahora debidamente racionalizado, vamos a crear la infraestructura física y la capacitación para una televisión privada porque entendemos que indefinidamente no podrá mantenerse el actual monopolio estatal. Anhelamos que nuestro propósito sea decuadamente comprendido por las autoridades".

El costo del complejo cultural está estimado en 900 mil dólares; la construcción se iniciará en el próximo trimestre.

Actividad cultural

..A las 18.30 horas de hoy, en el auditorio de la Academia Nacional de Ciencias, se cumplirá la sexta fecha del ciclo de conferencias que, sobre la Historia de Bolivia anterior a la Independencia, auspicia el Centro de Diplomados en Altos Estudios Militares.

La conferencia de hoy estará a cargo del Dr. Teodosio Imaña Castro, quien hablará sobre: "El Grito Libertario de La Paz".

FESTIVAL DE CINE YUGOSLAVO

Bajo el auspicio de la Embajada de Yugoslavia y del Instituto Boliviano de Cultura se iniciará este viernes el Festival del Cine Yugoslavo.

El Festival será abierto en el cine "6 de Agosto", con la proyección del film "Malditos somos Irina", continuando hasta el jueves 31 en el siguiente orden: Walter defiende Sarajevo", "El lobo Solitario", "Vivir de Amor", "La Barra de Pedro Rulito", "Cómo Morir" y "El Derviche y la Muerte".

ARTE Y CULTURA

"Los angeles caídos" de Miguel Angel Aranda. El artista presenta 32 óleos en el Salón Municipal de la calle Colón.

Departamento en venta

Se vende departamentos en propiedad horizontal, dos dormitorios y demás dependencias, Edificio Progreso, Av. 6 de Agosto y Clavijo.

Referencias: teléfonos 23900 - 54114 (Horas de Oficina) o Edificio Bolívar 9°. piso.

Comunicado de la Embajada de Italia

La Embajada de Italia lamenta informar al culto público de La Paz, que las conferencias del Profesor italiano Sebastiano Trincheri, que debían efectuarse los días, 22, 23 y 25 del presente mes en la Casa de la Cultura "Franz Tamayo", han sido suspendidas debido a enfermedad del conferenciante.

La Paz, 22 de Julio de 1975

Cheque extraviado

Se comunica a todas las personas a los Bancos y casas de cambio el extravio del cheque N° 23443 por $US. 1.300.OO a nombre del Señor Victor Lora Ríos emitido por el Banco del Estado sobre Swis Banck Corporation en fecha 10 - 7 - 75 por consiguiente no es valido por haberse emitido un duplicado.

Comité de Obras Públicas y Desarrollo del Beni

AMPLIACION PLAZO 15 DIAS
LICITACIONES Nos. 2 y 3/75

Se comunica a las Empresas Consultoras y Firmas Comerciales interesadas que el plazo para la presentación de propuestas de nuestas Licitaciones Nos. 2 y 3/75 ha sido ampliado hasta el día 20 de agosto del presente año.

Trinidad, 18 de julio de 1975

RELACIONES PUBLICAS

EDICTO

EL DOCTOR JAVIER ALBARRACIN VARGAS JUEZ SEXTO DE INSTRUCCION EN LO PENAL, DE LA CAPITAL ETC. Y EL SEÑOR FISCAL DOCTOR LUIS TERRAZAS SAAVEDRA.

Por el presente EDICTO cita, llama y emplaza a MARIO ARTEAGA LANDIVAR para que en el término de Diez días se presente ante este Juzgado Sexto de Instrucción en lo Penal, a presentar su declaración INDAGATORIA y asumir defensa dentro del sumario Penal seguido a querella de URDINI MOTORS LIMITADA por el delito de GIRO DE CHEQUE EN DESCUBIERTO: Bajo conminatorias de ser declarado rebelde y contumaz a la ley, de ser secuestrados sus bienes y suspenso en el ejercicio de la ciudadanía. SE ADVIERTE A TODA PERSONA QUE SEPA EL PARADERO DEL EMPLAZADO ESTA EN LA OBLIGACION DE HACER CONOCER A LAS AUTORIDADES.----

DECRETO CURSANTE A FOJAS OCHO VUELTAS.----
Sello del Juzgado Sexto de Instrucción en lo Penal.---
A, 13 de Junio de 1975.----
En mérito al informe que antecede dese cumplimiento a lo dispuesto por el Artículo 101 del C. de Pdto. Penal, contra el imputado Mario Artega y notifiquese al Dr. Rigoberto Paredes como defensor de oficio.---
Firmado .- Dr. Javier Albarracín Vargas .- Juez Sexto de Instrucción en lo Penal.
Firmado - Ante mi: L. Gualberto Mejía Peredo.- Actuario del Juzgado Sexto de Instrucción en lo Penal.----
Es librado en la ciudad de La Paz, a los diecisiete días del mes de julio de mil novecientos setenta y cinco años.

P.O. del Sr. J. 6to. de I. en lo P.

Ante mi:

Lic. Gualberto Mejía Peredo
ACTUARIO DEL JUZGADO 6°
DE INSTRUCCION EN LO PENAL

Caja Petrolera de Seguro Social

Requerimiento de personal especializado en manejo de Activo Fijo

Se precisa los servicios de un profesional especializado en control y manejo de Activos Fijos.

Las solicitudes incluyendo los antecedentes de trabajo deberán presentarse por los interesados en la Jefatura Personal de la Institución, ubicada en la calle Obispo Cárdenas N° 1415, 8° piso.

La Paz, 21 de julio de 1975

GERENCIA GENERAL

Conferencia sobre Arqueología en Casa Argentina

Con auspicios de la Embajada de la República Argentina y el Instituto Nacional de Arqueología de Bolivia el profesor Eduardo Berberin disertará en casa Argentina sobre el tema, "Recientes Investigaciones Arqueológicas en la provincia de Tucumán-Argentina."

El profesor Berberian es un conocido antropólogo argentino especializado en la Pre- Historia del Area Andina Meridional.

A esta conferencia se invita especialmente y por este único medio a los estudiantes de arqueología y antropología especialistas y catedráticos universitarios.

Local: Casa Argentina (Avenida 6 de Agosto N° 2535)
Horas: 19.

Beca para periodistas

La Facultad de Ciencias de la Información de la Universidad de Navarra, Pamplona - España, ofrece becas para un programa de perfeccionamiento en medios informativos para graduados universitarios que desarrollen tareas profesionales de prensa, radio o televisión en países de Latinoamérica.

El curso tendrá una duración de cuatro meses y medio, del 15 de enero al 31 de mayo de 1976 y las solicitudes deberán ser remitidas hasta antes del 1°. de septiembre de 1975.

Los principales datos que debe proporcionar el postulante son: estudios previos de carácter universitario, preferentemente en el campo de la prensa, radio o televisión. Conocimiento de idiomas, inglés, francés, alemán, etc. La edad máxima es de 30 años.

Los interesados podrán solicitar mayores datos en la secretaría de la Asociación de Periodistas de La Paz, calle Comercio 1048, altos.

La Paz, julio de 1975

EL DIRECTORIO

Sindicato Textil "Forno"

CONSIDERANDO:

Que por disposición del Supremo Gobierno, ha sido designado Alcalde de la ciudad de La Paz, el distinguido hombre de empresa y dirigente deportivo don Mario Mercado Vaca Guzman.

CONSIDERANDO:

Que esta designación ha recaido en un tradicional amigo de la clase trabajadora muy particularmente del Sector Fabril de esta ciudad;

CONSIDERANDO:

Que la ciudad de La Paz ha sido preterida en su desarrollo dejando sin ningún progreso a las zonas marginales, en las que vive la mayoría de las clases populares;

CONSIDERANDO:

Que es públicamente reconocida la honestidad, dinamismo y espíritu cívico del señor Mario Mercado V.G.

CONSIDERANDO:

Que el grupo que se escuda en una organización denominada CONCIPAZ, es totalmente ajeno al verdadero pensamiento del vecindario paceño por hallarse constituido exclusivamente por pijes y encopetadas está haciendo circular rumores concebidos en torno a sus mesas de rumy canastas, esgrimiendo un sectarismo regionalista que nunca ha tenido el noble pueblo paceño.

RESUELVE:

PRIMERO.- Aprobar y aplaudir el nombramiento del señor Mario Mercado Vaca Guzmán como H.Alcalde Municipal de La Paz, haciendole llegar la más cálida felicitación de los trabajadores fabriles y muy particularmente del Sindicato Textil FORNO.

SEGUNDO.- Pedir al nuevo Alcalde su mayor colaboración para mejorar las zonas ocupadas por trabajadores fabriles y en especial la "Urbanización Forno" en Villa San Antonio Pacasa, Vino Tinto y Alto de La Paz.

TERCERO.- Repudiar públicamente las maniobras del grupo sectario de CONCIPAZ

Es dado en la ciudad de La Paz a los veintiun días de julio de un mil novecientos setenticinco años.

COORDINADORES LABORALES

Gonzalo Vega Sebastián Pallaricon Eugenio Ochoa
Manuel Quispe

Comité de Obras Públicas y Desarrollo de Tarija

CONVOCATORIA A PROPUESTA N° 10/75

Provisión de un equipo de perforación de pozos

El Comité de Obras Públicas y Desarrollo de Tarija, convoca a propuestas para la provisión de un equipo completo rotativo de perforación de pozos con sujeción a las siguientes condiciones esenciales:

1.- El equipo deberá estar montado en una unidad móvil (camión) con motor a diesel y podrá tener motor independiente para la perforación .
2.- La capacidad de perforación deberá ser entre 300 y 500 m. con un diámetro de 17 1/2 pulgadas.
3.- El proponente especificará la forma de pago.
4.- Las propuestas deben presentarse en sobre cerrado y lacrado, cumpliendo los requisitos establecidos por ley, hasta el 15 de septiembre del año en curso a horas 18.oo p.m. en la Gerencia Administrativa de CODETAR (Av. Las Américas s/n). en la misma que se puede tener mayores informaciones.
5.- El Comité se reserva el derecho de declarar desiertas las propuestas para el caso de que no convengan a sus intereses.

Tarija, 18 de julio de 1975

RELACIONES PUBLICAS

Provisión de vehículos

Banco Agrícola de Bolivia

CONVOCATORIA A PROPUESTAS

Se convoca a todas las empresas y personas interesadas a presentar propuestas para la provisión de vehículos de trabajo tipo "Jeep" para entrega inmediata.

Las propuestas se recibirán en sobre cerrado y con las formalidades de ley rotulado "PROPUESTAS VEHICULOS BAB" en la Sub-Gerencia General Técnica del Banco, edificio de la Caja Nacional de Seguridad Social 5°. piso, hasta horas 18 del día martes 29 de julio de 1975.

El pliego de especificaciones se halla disponible en la mencionada Sub-Gerencia pudiendo ser retirado en horas de oficina.

La Paz, 21 de julio de 1975

BANCO AGRICOLA DE BOLIVIA

Caja Nacional de Seguridad Social

CONVOCATORIA A PROPUESTAS N°. 6/75

SEGUNDO LLAMAMIENTO

EN COMPRA LOCAL

Por determinación de la Honorable Junta de Almonedas de la entidad, se convoca a todas las firmas importadoras a presentar sus propuestas para la provisión de:

UNA PIEZA AUTOCLAVE HORIZONTAL

Para entrega inmediata, con destino a la Administración Regional de Oruro, de acuerdo a las especificaciones que se proporcionará a los interesados en el Departamento de Compras.

GARANTIA DE SERIEDAD.- A tiempo de presentar las propuestas deberán acompañar la correspondiente Boleta de Garantía por $b. 50,oo más el 5%o (cinco por mil) sobre el monto total de la oferta o del valor de la alternativa de mayor suma.

PLAZO DE PRESENTACION.- Las propuestas deberán ser presentadas en papel sellado, con timbres de Ley en sobre cerrado y lacrado con el membrete de la firma interesada, en el Departamento de Compras, ubicado en la calle Ingavi N°. 1086, esquina Plaza Murillo, 2do. piso, con la siguiente leyenda: CONVOCATORIA A PROPUESTAS N°. 6/75, ADQUISICION DE UN AUTOCLAVE HORIZONTAL, hasta el día 11 de agosto de 1975 a hrs. 18.oo.

La Paz, julio de 1975

RELACIONES PUBLICAS

En el día de la patria, la nación será sacudida por una enorme fortuna!!! 3 millones de pesos causarán sensación en los hogares bolivianos Juegue a Lotería Nacional.

En la paz del Señor ha dejado de existir el que en vida fué ejemplar y abnegado padre:

Sr. FACUNDO ARION M.
Q. E. P. D.

...ucio, Max, Josefina, Facunda, Valentin Arión P. hijos; Fortu...ata de Arión, Epifania de Arión, Alejo, Basilio, Julio Cho...ue, Felipa de Arión, hijos políticos; los nietos y demas ...amiliares ruegan a sus amistades se dignen asistir a la ...raslación de los restos mortales del extinto al Cementerio ...eneral el día de mañana miércoles 23 del pte. a Hs. 16 p.m. ...l cortejo fúnebre partirá de la calle Virrey Toledo casa Nº ...245.
...erá favor que agradecerá la familia doliente.
...ervicios de Funeraria Valdivia Of. Graneros esq. Figueroa ...els. 24290-25254

Misas

AGRADECIMIENTO E INVITACION

...minda Uría v. de Moscoso, esposa: Dra. Teresa M. de ...rcia, Beatriz M. de Azcui, Edith, Félix y Rubén Moscoso ...ia; hijos, Amadeo y Salomé Moscoso, hermanos, Victor L. ...rgas, Mercedes S. de Vargas (ausentes), Guadalupe S. de ...scoso, hermanos políticos, Carlos G. García y Augusto ...cui, hijos políticos, Sandra, Jorge, Beatriz Azcui, Javier ...acias, Oscar y José Luís Garcia Moscoso, nietos, primos, ...brinos y demás familia del que en vida fue ejemplar ...poso y abnegado padre:

...e. Res.don MAX F. MOSCOSO CAMACHO
Benemérito de la Patria
Q. E. P. D.

...presan su profundo agradecimiento a todos los parientes, ...mistades, Camaradas Oficiales, Ex-Combatientes de la Gue...ra del Chaco, Cuerpo Medico y Personal de la Clínica "21 de ...ero", Directorio y Personal de la Caja de Seguro Social de ...rroviarios D.N.O.P., Droguería Inti, Farmaca, y demás ...stituciones que nos hicieron llegar su condolencia y ofren...as florales y les invitan a la Misa que recordando los 8 días ...e su llorado fallecimiento mandarán a oficiar el día miér...oles 23 del presente a Hs. 11.30 a.m. en la Basílica Menor ...e San Francisco.
...avor que agradecerá la familia doliente.
El duelo se despide por tarjeta.

...aúl de Canedo Ostria, esposo; Wolker, Clive y Edly de ...anedo, hijos; Eneida Viera de Silva de Canedo, hija política ...ausentes); Carlos Henrique y Raúl Eduardo de Canedo, ...ietos (ausentes), los hermanos políticos (ausentes) primos, ...ermanos, primos, sobrinos y demás familiares de la que en ...ida fué abnegada esposa, ejemplar madre y abuela y digna ...ariente y amiga la distinguida dama Señora Doña

AMELIA PACHECO CORDERO
de CANEDO OSTRIA
(Q. E. P. D.)

...egan a sus parientes, amistades y personas piadosas como ...las Instituciones cristianas y civiles a las que perteneció y ...tuvo relacionada, se dignen asistir a la misa de requiem ...e en sufragio del alma de la extinta y recordando los seis ...eses de su llorado fallecimiento se mandará oficiar el día ...mañana miércoles 23 del presente a horas 12 m. en el ...mplo de María Auxiliadora (Colegio Don Bosco)
...concurrencia a este acto de piedad cristiana comprome...á la gratitud de la familia doliente.
...uelo se despide en la puerta del Templo.

La Paz, julio de 1975

...fortado con los auxilios de la Santa Religión Católica, ha ...ado de existir el que en vida fué ejemplar y abnegado ...re:

...rof. SOCRATES PAREDES BURGOA
(Q.E.P.D.)

...sa, Reynaldo, Raúl, Marina, Gustavo, Jaime, Tcnl. Milton ...redes y Dr. Rigoberto Paredes Encinas, hijos; Alicia Puña; ...rturo Alba, Emma Vega, Luz Llanos, Elizabeth Larrea y ...isa Llanos, hijos políticos, nietos, sobrinos, hermanos polí...cos y demas familia, ruegan a Ud. (s). especialmente a los ...esidentes de Timusí, Maestros jubilados, Colegio de Aboga...os, Guardia Nacional de Seguridad Pública, C.N.S.S. y de...más personas piadosas, se dignen asistir a la misa que en ...ufragio de su alma y recordando el mes de su llorado ...allecimiento, se oficiará el día martes 22 de los corrientes, ...n la Basílica Mayor de Nuestra Señora de La Paz (Catedral), ...horas 10 y 15 a.m.
...avor que comprometerá la gratitud de la familia doliente.
...l duelo se despide en la puerta del Templo

La Paz, julio de 1975

...osé Oberjant, y Ricardina de Oberjant ...padres) Teresa Helem y Josecito (herma...nos) Teresa de Zegarra (abuela) los tíos, ...rimos, y demás familia de la que en vida ...ué niñita

LUISA RICARDINA
ZEGARRA U. (OKI)
Q. E. P. D.

...uegan a Ud.(s) se dignen asistir a la misa de requiem que en ...ufragio del alma de la extinta y recordando los 8 días de su ...lorado fallecimiento se mandará oficiar el día martes 22 ...el pte. a hs. 11 a.m. en el Templo de Santo Domingo.
...erá favor que comprometerá la gratitud de la familia ...oliente.

...l duelo se despide en la puerta del templo.
La Paz, Julio de 1975

...ucy R.vda. de Gumucio, esposa; Mery de ...avayén, Rosario de Aguilar, Esperanza, ...ernando y Edmundo Gumucio, hijos; Ricar...do Lavayén, Edgar Aguilar, Martha V. de ...umucio y Carmen G. de Gumucio, hijos ...olíticos, nietos, primos, sobrinos, herma...nos políticos y demás familia del que en ...ida fue:

Don WALTER GUMUCIO MERCADO
(Q.E.P.D.)

...egan a sus parientes, amigos y personas piadosas, perso...al de A.A.S.A.N.A., T.A.S.A., Ministerio de Agricultura y ...untos Campesinos, Beneméritos de la Guerra del Chaco, ...dignen asistir a la misa que recordando los dos años de su ...orado fallecimiento, se mandará a oficiar el día de hoy ...artes 22 del presente a horas 10.oo a.m. en el templo de ...an Agustin.

...asistencia comprometerá la eterna gratitud de la familia ...oliente.

Fallecimientos

En la paz del Señor ha dejado de existir el que en vida fue ejemplar padre y esposo;

Sbtte. VICENTE ESCOBAR RAMALLO
Q. E. P. D.

Victoria Tapia de Escobar, esposa, Nancy Escobar de Ramirez hija; Julio Escobar, Ricardo Escobar (ausente) hermanos, Demecio Ramirez, hijo político, Miriam Ramirez, Rosario Ramirez, Omar Ramirez y Sandra Ramirez, nietos, sobrinos y demas familiares ruegan a sus amistades y en especial a la Policía Boliviana, Residentes de Cochabamba, (Quillacollo) se dignen asistir a la misa de cuerpo presente a Hs. 15 y 30 p.m. y a la traslación de los restos mortales del extinto al Cementerio General el día de hoy martes 22 del pte. a Hs. 16 p.m.

El cortejo fúnebre partirá de la Oficina Departamental de Tránsito (Av. Mcal. Santa Cruz).

Favor que agradecerá la familia doliente.
Servicios de Funeraria Valdivia. Graneros esq. Figueroa Tels. 24290-25254

INVITACION

EL DIRECTOR GENERAL, JEFES, OFICIALES, CLASES, PERSONAL ADMINISTRATIVO, y AGENTES DE PARADA del Servicio Nacional de Tránsito, tienen el sentimiento de comunicar el sensible fallecimiento del que en vida fue.

Tte. VICENTE ESCOBAR RAMALLO
(Q.E.P.D.)

é invitan a los señores Jefes, Oficiales, Clases y Guardias de la Policía Nacional, a las Instituciones y Clubes a los que perteneció a sus amistades y personas piadosas a la traslación de los restos mortales del extinto al Cementerio General el día de mañana martes 22 del pte. a hrs. 15:30 p.m. El cortejo fúnebre partirá del Casino e Oficiales de Tránsito Av. Mcl. Santa Cruz esq. Cochabamba.

La Paz, Julio, 1975

Misas

Enrique, Federico, Walter, Elena, Erwing, Kaune Artega hijos, Liza Kaune de Bruncke hermana, Miguel Catalano, Mary E. Moreno de Kaune, Elba Ocampo de Kaune, Carmen Saravia de Kaune, hijos políticos, los nietos, y demás familia del que en vida fue ejamplar padre:

FEDERICO KAUNE MERCK
(Q.E.P.D.)

Ruegan a sus parientes, amigos, residentes tarijeños, colonia alemana y personas piadosas se dignen asistir a la misa que recordando el primer mes de su sensible fallecimiento acaecido en la ciudad de Camiri, mandarán celebrar en la Iglesia de San Agustin (lado Municipalidad) el día miercoles 23 del presente a hrs. 19 (7 p.m.).
Su asistencia a este acto de piedad cristiana comprometerá la gratitud de la familia doliente.

La Paz, Julio de 1975

Alicia Valentié vda. de Prieto (esposa), Alicia Prieto de Mayer y María Teresa Prieto de Lerma (hijas), Rodolfo Mayer y José Luis Lerma (hijos políticos), los nietos, hermanos políticos y sobrinos del que en vida fué

General ABELARDO PRIETO ECHALAR

invitan a sus parientes, amigos y demás personas piadosas a la misa de cabo de mes que en sufragio de su alma se mandará a oficiar en la Iglesia de María Auxiliadora (Prado) el día 22 de los corrientes a Hrs. 11.30 a.m. Favor que agradecerá la familia doliente.

Esther y Ernestina, hijas; Leonor Martinez v. de Muñoz, hermana; los nietos y biznietos (ausentes) y demás familia de la que en vida fue abnegada madre.

Doña ANTONIA MARTINEZ V. de SORIA GALVARRO
(Q.E.P.D.)

ruegan a sus parientes, amigos y personas piadosas se dignen asistir a la misa que recordando el mes de su sentido fallecimiento mandarán oficiar el día de mañana miércoles 23 del presente a hs. 11 de la mañana en el Templo del Montículo (Sopocachi)
Favor que agradecerá profundamente la familia doliente.

La Paz, 22 de julio de 1975

Las integrantes del Centro de Damas Orureñas en el té-sesión que realizó la entidad con motivo de celebrar la efemérides de La Paz. La reunión tuvo lugar en casa de la señora Teresa de Romero

SOCIALES

REUNIONES

El Embajador del Perú y la señora de Llosa ofrecerán el próximo martes una recepción con motivo de la celebración de la Fiesta Nacional de su país.

El Embajador de Yugoslavia, señor Iztok Zagar, ofrecerá hoy un cocktail, pasada la conferencia de prensa, para informar sobre el Festival de Películas Yugoslavas que se realizará, en nuestra ciudad a partir del próximo jueves.

SOCIEDAD FILARMONICA

La Sociedad Filarmónica invitará el jueves un cocktail. en los salones de la Casa Argentina, con motivo de la recepción de sus nuevos socios.

Los señores Augusto Gottret Baldivieso y Luis Fernando Valle Quevedo invitan hoy, a horas 19, al acto de entrega que les hará la Editorial "Amigos del Libro" del "Código de Minería comentando leyes complementarias y versión en inglés". La reunión tendrá lugar en los salones del Círculo de la Unión.

SAN VICENTE DE PAUL

La Sociedad Mutual y de Beneficiencia "San Vicente de Paul" ha celebrado con un acto especial, su XC aniversario y la posesión de su nuevo directorio, integrado por las siguientes personas: José Alejandro Riveros Quinteros, Guillermo Téllez Ross, Francisco Rodríguez Medina, Ernesto Barreda Paredes, Cruz de Paredes, Bertha de Rodríguez, Felipe Muñoz, Sara de Soilán, Hugo Olivares, Luis Castro y Tomás Suárez.

La Asociación del Cuerpo Consular en La Paz ofreció una recepción para despedir al Cónsul de Estados Unidos señor John French y su esposa María Adela Cuenca Reyes. En esa oportunidad, el Decano de los Cónsules, señor Franz Lucas, les entregó una bandeja de plata como recuerdo de su estadía en Bolivia. En la foto, un aspecto de la reunión.

La señorita Lydia D. Dávila fue elegida "Mademoiselle Aliance 1975", durante el baile que ofrece anualmente la Alianza Francesa con motivo de celebrar la Fiesta Nacional de Francia.

Un aspecto del cocktail que ofreció el Goethe Institut, pasada la presentación de la Velada ofrecida por Amigos de la Ciudad, con motivo de la efemérides paceña.

Nueva Agencia del Banco Nacional de Bolivia

La entidad crediticia más antigua del país, el BANCO NACIONAL DE BOLIVIA que éste año celebra sus ciento tres años de existencia, inaugurará el próximo 28 del mes en curso su oficina en la ciudad de Trinidad capital del departamento del Beni.

Esta sería la segunda inauguración que realiza el Banco Nacional de Bolivia en los últimos tiempos ya que el primero de Agosto del pasado año empezó a trabajar su agencia en Bermejo.

El Banco Nacional de Bolivia una de las entidades Bolivianas en el ramo que últimamente ha tomado un gran impulso de crecimiento anuncia también la próxima inauguración de sus oficinas en la ciudad de Santa Cruz. Al mismo tiempo el estreno de un moderno edificio en la ciudad de La Paz.

Seminario Obrero sobre "Integración Andina"

..En adhesión al Sesquicentenario de la fundación de la República y en conmemoración a la fundación de la Federación de Trabajadores Fabriles de La Paz, se realizará del 23 al 31 de este mes el Primer Seminario Obrero sobre "Integración Andina" organizado por la Coordinación Laboral de esa entidad obrera.

El temario al que se sujetará el Seminario es el siguiente:

Miércoles 23 **La Problemática de la Integración Económica**, Dr. Rómulo Chumacero.

Jueves 24 **Integración en América Latina**, José Guillermo Loría, a) ALALC, b) Acuerdo de Cartagena, c) Cuenca del Plata.

Viernes 25 **La Política Comercial**, Angel Rasmusen, René Candia Navarro.

Lunes 28 **La Política Industrial**, Arsenio Gonzáles, Cámara Nacional de Industrias.

Martes 29 **La Política de Inversiones**, Javier Villa, Lic. Oscar Vega.

Miércoles 30 **El Sector Productivo de la Integración**, Hans Elsner - Jorge Lonsdale, Humberto Pabón, José Calle.

Jueves 31 **Mesa Redonda.- Política Nacional de Integración**, Rómulo Chumacero, José Guillermo Loría, Angel Rasmusen, René Candia Navarro, Arsenio Gonzales, Cámara Nacional de Industrias, Javier Villa, Jorge Lonsdale, Hans Elsner, Humberto Pabón y José Calle T.

Horario: De 18 a 20 **Inscripciones:** Hasta el 22 de julio. **Coordinadores:** Dr. Rómulo Chumacero, Director del Instituto Internacional de Estudios de Integración; Sr. Jaime Primo Cruz V. Federación de Trabajadores Fabriles de La Paz.

PISOPAK
IMPORTADORA FERNANDEZ CASILLA 5174
Jenaro Sanjinés 439 Tel. 64529

EMPAPELADOS

Públicidad "ASTRO"
MODELOS Y DIBUJOS EXCLUSIVOS
COSMET LTDA.
POTOSI 1126-CASILLA 2935-LA PAZ
COCHABAMBA Nataniel Aguirre 6381
SANTA CRUZ Ingavi 33

PARA CUALQUIER OCASION
Pink Petals de LANDER
el obsequio que alegrarà...

La locion de manos con lanolina que viene en dos fragancias
PINK PETALS de LANDER
Lleva un dispensador incorporado para un manejo mas comodo y pràctico.
V.B.D.

AVISOS ECONOMICOS

Revistas Libros

GISBERT Y CIA. S.A.
Casilla 195

GONZALEZ GALE Elementos de Análisis Matemático.
THOMAS - Cálculo Infinitesimal y Geometría Analítica.
TAYLOR - Matemáticas Básicas con Vectores y Matrices
SADOSKY - Cálculo Diferencial e Integral 2 tomos.
PROTTER MORREY - Análisis Matemático.
RIU Aritmética Industrial
STANDARD MATHEMATICAL TABLES 2a. edición.
SUPPES. - Introducción a la Lógica Simbólica.

Profesores Academias

ALEMAN Se da clases de Aleman Referencias teléfono 52628 a DOMICILIO (R)

Ofertas especiales

ROPA DE GOMA excelente calidad precios módicos pedidos teléfono 40161. (15-25/47522).

VENDO BAÑOS de color Argentinos y azulejos San Lorenzo, teléfono 29455 (11-22/60843)

EN VENTA AZULEJOS precios módicos Dirección Carrasco Brasil N° 78, teléfono 61040 (15-31/60983).

Teléfonos

CARVAJAL.- Yanacocha 448.- Teléfono comercial instalado calle Santa Cruz vendo, otro comercial instalado av. Baptista.- Otro comercial instalado Manco Kapac. Particular vendo instalado calle Jiménez, otros instalados calle Indaburo calle Laja y otras zonas. (22-23)

- TELEFONO PARTICULAR Zona central vendo teléfono 52324 (21-30/R).

Casas

SEÑOR PROPIETARIO desea Ud. vender su casa o terreno y necesita que le paguen al contado o quiere dar en anticrético su casa o departamento o habitaciones - comercial OF 2 le ofrece acomodarselo de inmediato clientes solventes nacionales y extranjeros matrimonios solos en alquiler le ofrecen dar varios meses de alquileres adelantados favor llamarnos al teléfono 55022 horas de oficina Calle Ayacucho 266 comercial OF 2. (21-30/61135)

CARVAJAL.- Yanacocha 448.- Casa junta anticrético Calacoto, calle 17 cuatro dormitorios, dependencias, garaje jardín nuevo por estrenar entrega inmediata (22-23)

CARVAJAL.- Yanacocha 448.- Tel. 54862.- Vende casa Miraflores calle Juan de Vargas quince habitaciones, tres patios entrega inmediata ocasión. (22-23)

CARVAJAL.- Yanacocha 448.- Vende casa calle Illampu siete habitaciones tres almacenes, lugar comercial, ocasión.- Casa Vita cerca Buenos Aires seis habitaciones lugar comercial entrega vacía (22-23)

CARVAJAL.- Yanacocha 448.- Vendo casa calle Bolívar final seis habitaciones patio vacía. Otra casa El Tejar calle Mariano Mamani cuatro habitaciones entrega inmediata ocasión. Otras distintas zonas. (22-23)

CARVAJAL.- Yanacocha 448.- Vende casas, Obrajes dos departamentos, nuevos calle 10, entrega vacía inmediata, 450.000 ganga. Otra misma región calle 16 tres departamentos, nuevos, ocasión. (22-23)

CARVAJAL.- Yanacocha 448.- Vende casa Venancio Burgoa tres departamentos dependencias mas horno panificación excelente ubicación vacía (22-23)

URGENTE Preciso casa en alquiler en Bolonia Ref. Teléfonos 83087 -28804.

VENDO CASA Tres departamentos en IRUYA 585 teléfono 42934 - 23935 (18-22/61104)

CASA EN VENTA Zona comercial, calle Gral. Casto Arguedas y Avda. Buenos Aires 1075. Ref. Av. Montes 675, buscar señor Manuel Flores. (11-27/60842)

Máquinas

MAQUINA Tejedora doble vendo, teléfono 41687. (22-24/61138)

SUMADORAS Huinchadoras eléctricas, vendo, teléfono 41687. (22-24/61137)

Muebles

VENDO DE OCASION Juego de comedor 10 piezas Referencias teléfono 83126 (R).

MUEBLERIA ELVA Vende a plazos comedor, dormitorio, living, Juan de la Riva 1419, teléfono 65836, interior. (22-27/61142)

DOY A FACILIDADES Juegos de livings y livings esquineros Claudio Pinilla N° 520 callejón (interior) Miraflores. (19-25/61110)

Técnicos

PINTOR De interiores y exteriores, teléfono 62307 (1-8 VIII/T.)

ESTANDARTES REGLAMENTARIOS bordados entrega 5 días, Potosí 1276 teléfono 42099 (18-28/61000)

TECNICO REPARA Refrigeradores-cocinas-lavarropas calefones, teléfono 55449 (15-22/60976).

BORDAMOS Sábanas, manteles, aplicaciones para bebés, insignias, nombres, distintivos, etc. Bordados apretex, teléfono 41889 casilla Ex 1639 La Paz, Bolivia.

PLOMERO Se hacen Instalaciones y Reparaciones teléfono 54306 (21-22/61135)

REPARAMOS Televisores y Radios, garantizados toda marca, Colombia 243 (8-10/VIII/60647)

REPARAMOS Refrigeradores, cocinas, lavadoras, garantía un año. Teléfono 62632 (19-22/61112)

ANTENAS T.V. Instalación y venta, teléfono 55449 (15-22/60976).

SE REPARAN Radios, televisores a domicilio con garantía, teléfono 60120 (22-24/61139)

TECNICO EXTRANJERO Repara televisores a domicilio, teléfono 61209. (22-27/61140)

ELECTRICISTA Instalaciones y Reparaciones, teléfono 55449 (15-22/60976).

Propiedades Terrenos

CARVAJAL.- Yanacocha 448.- Tel. 54862.- Vende lote Calacoto calle 25 buen lugar 500 mts. Lote Calle Armaza 304 mts, buen lugar, otros distintas zonas. (22-23)

CARVAJAL.- Yanacocha 448.- Tel. 54862.- Vende lotes calle Landaeta 204, 215 mts. cerca cancha Bolívar ocasión. Lote Tejada Sorzano esq. Costa Rica 200 mts. Otros lotes distintas zonas. (22-23)

ALTO OBRAJES 204 M2. parada micro - 20976- 64057 - (19-22/61124)

CARVAJAL.- Yanacocha 448.- Vende lote Villa Copacabana av. Burgaleta, Antonio Velasco 275 mts. ocasión. Otro 519 mts. 25.000 mismo lugar. (22-23)

VENDO Hermoso terreno especial para cine o edificio multifamiliar. Miraflores central. Teléfono 60373 (19-21/61114)

COTA COTA 800 M2 lado Ciudad Universitaria 20976 - 64057 (19-22/61124)

Préstamos Dinero

CARVAJAL.- Yanacocha 448.- Tel. 54862.- Dinero presto sobre primera hipoteca desde 5.000 adelante asimismo necesito distintas sumas. Capitalistas no pagan comisión. Dólares desde $us. 500.- Sobre joyas pequeñas sumas (22-23)

Tiendas Kioscos

CARVAJAL.- Yanacocha 448.- Tienda amplia nueva anticrético calle Linares lugar comercial entrega inmediata.- Otras distintas zonas. (22-23)

Vehículos

VENDO TAXI nuevo modelo 1974 referencias teléfono 65494 (21-24/61132)

COMPRO AUTOMOVIL Toyota Datsun o similar mod. 71-73. Referencias teléfono 53270- (21-22/611136)

VENDO A mejor oferta volqueta L 210 Inter modelo 58, ver y tratar. Víctor Sanjines 2843 (Sopocachi) teléfono 62857 (8.00 - 14.00)

LLEGARON - LLEGARON Motores usados americanos Ford-Dodge-Chevrolet-International, Alternadores, parabrisas, tambores, punta ejes diferenciales, radiadores, arranques cajas, carburadores, resortes a precios de OCASION Zollo Flores 1284 (18-28/60996)

EN VENTA Camión International modelo 1975, nuevo, 7 toneladas con plataforma. Referencias teléfono 42920 (20-22/61131)

VENDO V.W. doble cabina 1969 alemán perfecto estado. Teléfono 82458 - 40346 (20-22/61129)

Empleados

SE NECESITA Operarios, saqueros, pantaloneros y aprendices Referencias Avenida Illimani N° 1742 (CREACIONES GONZALES) (11-15/R).

Departamentos Habitaciones

NECESITO DEPARTAMENTO en anticrético hasta $b. 40.000.Ref. teléfono 40460 - 41125, Sr. Terrazas (R).

CARVAJAL.- Yanacocha 448.- Departamento anticrético cerca Plaza Villarroel tres dormitorios dependencias, más amplia terraza vacía. Otros distintas zonas. (22-23)

CARVAJAL.- Yanacocha 448.- Departamento anticrético av. Pando dos departamentos dependencias, cerca cine Universo entrega vacía (22-23)

SOPOCACHI Alquilo dormitorio amoblado a dos personas. Pensión, ropa lavada, teléfono 28079. (22-28/61143)

HABITACION Anticrético Ref: 50618. (22-23/61141)

NECESITO DEPARTAMENTOS en Anticrético o alquiler para personas extranjeras favor llamar al teléfono 55022 Ayacucho 266 OF 2 Propietarios no pagan comisión (19-23/61110)

ALQUILAMOS Tres habitaciones y cocina calle Lucas Jaimes, N° 2279 Miraflores (19-21/61117)

ANTICRETICO 2 piezas, grandes, cocina y baño $bs. 35.000 calle Riverilla 311 esquina Juan de la Riva. (60986)

Varios

REFRIGERADOR De 7 pies vendo Referencias teléfonos 83087 - 28804 (R).

BALLET Gimnasia Yoga Danzas VENDEMOS mallas especiales Strech Comercio 1287. Colón YORK. (R).

GRATIFICACION A la persona que devuelva lentes en estuche color café claro dejados por olvido en un taxi que hizo recorrido de la Avenida 20 de Octubre al Banco Mercantil el día 21 de julio a horas 10.30 a.m. Telf. 52891, 26995 Sr. Rojas

TRAMITAMOS: Pasaportes en 8 horas. "JET" Teléfono 65520 (21-22)

Libretas Serv. Militar en 20 días "JET" teléfono 65520 (21-22)

Títulos de Bachiller en 20 días "JET" Teléfono 65520. (21-22)

Legalizamos documentos al exterior "JET" teléfono 65520. (21-22)

Carnet de Identidad en 8 horas. "JET" teléfono 65520. (21-22)

Orquestas

ORQUESTA ELECTRONICA teléfono 53220. (28-15-VII/60109)

Santa Cruz

EN SANTA CRUZ por viaje vendo chalet zona residencial calle Llanos N° 70, dos dormitorios, amplio jardín, árboles frutales. Referencias teléfono 29725 (19-2/47517)

EN SANTA CRUZ Técnico Alemán desea comprar muebles estilo europeo. Referencias teléfono 2-5805 en horas de oficina 2-8187 (20-21/47535)

EN SANTA CRUZ Ferretería excelente ubicación Referencias teléfono 25695 casilla 2597 SANTA CRUZ (14-28/8606)

EN SANTA CRUZ Vendo tractor oruga ALLIS CHALMERS HD 11 — EP Referencias Bolívar 282 casilla 1799 (18-24/47527)

EN SANTA CRUZ Por viaje vendo Chalet zona residencial Calle Llanos N° 70 dos dormitorios amplio jardín, árboles frutales. Referencias teléfono 29725.

Oruro

ORURO Aprenda Profesión en dos meses alumnos internos. Chofer Mecánicc Radio Técnico. Valor curso $b. 1.500. Linares 1160. (15-25/47516).

AGENDA

PRESENCIA Av. Mariscal Santa Cruz.- Edif. Esperanza CENTRAL: Tel. 40460.- 41125 y 52184.- GERENCIA: Tel. 52172.- PUBLICIDAD: Tel.: 52178 REDACCION: Tel. 51908.- Casilla 1451 Cajón Postal 3275.

FARMACIAS DE TURNO
Del 19 al 26 de Julio

- **VENECIA** Dra. María de Duchén Potosí y Loayza Tel. 51052. 6 de **AGOSTO** Dr. Luis Flores Av. Villazón N° 474 (frent. Univ) Tel. 22680 **STA. ISABEL.** Dra. Teresa de Urquiola, Díaz Romero N° 1306 Tel. 27694. **EL PUEBLO** Dr. Orlando Apostegui. Av. Buenos Aires N° 1344. **SN. VICENTE DE PAUL.** Dra. Luz Vargas Sagárnaga N° 425 Tel. 50287. **ROSS** Dr. Reynaldo Bermal Pando y América Tel. 22453. **ACOSTA** Dra. Clotilde Pérez, Plaza Barrientos Ortuño (Matadero).

FARMACIAS DE TURNO PERMANENTE

OBRAJES Plaza Franz Tamayo Tel. 82081 Obrajes.- **SAN CARLOS**; Av. República 26 Tel. 20223 Villa Victoria.- **VERA CRUZ** Av. Antofagasta N°. 100 Tel. 59107 Alto de La Paz.- **CRISTO REY** General Lanza 2110 Tel. 27534 Sopocachi Alto.

TELEFONOS DE URGENCIA

BOMBEROS 119.- **ASISTENCIA PUBLICA** 118 - 22111 .- **RADIO PATRULLA** 110.- **TRANSITO** 26148 **SAMAPA** 26628 - 26548 - **ENERGIA** 54357.- **TELEFONOS (RECLAMOS)** 113. **INFORMACIONES** 104 - **SEÑORITA HORA** 117.- **LARGA DISTANCIA EXTERIOR** 55907 - 09 **INTERIOR** 20402-03. **HOSPITAL DE CLINICAS CENTRAL** 22821 - 22872.- **AASANA** 59333 - 59310.

HOTELES

TRANS-SERVICE LTDA. Alto de la Alianza N°. 630 Tel. 43154.- **TRANSPORTES "EL CHAPACO"** Chuquisaca 598 Tel. 40258.- **TRANSPORTES UNIVERSO.** Av. Montes 638 Tel. 42821.- **EXPRESO SAMA.**- Plaza Kiosinho N° 98 Tel. 64436 28462.- **TRANSPORTES PULLMAN BOLIVIA.**- Plaza Alonso de Mendoza teléfonos 55854 - 25893.- **ANDINO** León de la Barra 300 Tel. 20471, **CONTINENTAL.**- Av. Montes 675 Tel. 29061.- **COPACABANA**, Av. Montes 620 Tel. 20477 - 40481.- **TAURO**, Av. Camacho 1223 Tel. 27677.- **TRANSPORTES PILCOMAYO**, Figueroa esq. Tiquina, Tel: 26898.- **ALIAGA**, Av. Montes 700 Tel. 26376.- **URUS**, Bozo 194 Tel. 50783.- **TRANSPORTES SAN CRISTOBAL** Plaza Alexander 190 Tel. 27775 41076.- **FLOTA YUNGUEÑA**, calle Coroico N°. 1577 Tel. 43001.- **TRANSPORTES TARIJA**, Tiquina 37 Tel. 28911.- **TRANSPORTES VICTORIA** Emilio Calderón 563 (Gran Poder) Tel. 56599.- **TRANSPORTES ABAROA**, Plaza Alonso de Mendoza 242 Tel. 27096.- **MICROBUSES KIRQUINCHO** Bozo 108 Tel. 54612 - **TRANSPORTES "MOTO MENDEZ"**, Calle Humahuaca 844 Tel. 57929.- **TRANSPORTES TUNARI**, calle Bozo N° 108 Tel. 40375.- **TRANSPORTES MANCO KAPAC**, calle Tumusla 580 (Hotel Tumusla) **"DORADO ORIENTE"**, Pullman de lujo calle Bozo 106 Tel. 40373.- **TRANSPORTES RIVEROS** (a Copacabana) Av. Montes 660. Tel. 20984.- **EXPRESO PANAMERICANO LTDA.** Servicio Potosí - Sucre - Villazón Dirección calle Bozo N°. 167 Tel. 20803.

AUTO LINEAS INGAVI Av. Manco Kapac 445 teléfono 28981.

EXPRESO "LA VELOZ DEL SUD", Av. Manco Kapac 456- Teléfono 23146. La Paz - Bolivia.

EMPRESAS AEREAS

LLOYD AEREO BOLIVIANO, Tels. 54649 - 53132 - 55769 - 51155 - 51163 - 59053. **LUFTHANSA** Tels. 20383 - 25780 - 50499 - 50609 - **AEROPUERTO** Tel. 59151.- **AEROLINEAS ARGENTINAS** Tel. 50792 - **AVIANCA**, Tels. 43909 - 40863.- **AIR FRANCE**, Tel. 51740 - **LAN**, Tel. 28536.- **KLM** Tel. 42965 - **SWISSAIR**, Tel. 28924 - **PANAM** Tels. 54117 - 41863 - **BOA**, Tel. 26387 **VARIG**, Tel. 21450.- **ECUATORIANA** Tel. 54472.- **IBERIA**, Tels. 20270 - 24578.- **ALITALIA**, Tel. 23494.- **B.O.A.C.** Tel. 55541 - **CANADIAN PACIFIC** Tel. 55541.- **SOUTH AFRICAN AIRLINES**, Tel. 55541 - **BRITISH CALEDONIAN** Tel. 55541; **TAM**, Tel. 22542. Aeropuerto 59165.

BRANIFF INTERNATIONAL

VENTAS - INFORMES Tels.; 21100 - 21105 - **AEROPUERTO** Tel. 59203.- **CARGA**.- Tels. 59555 - 59012.- **ESTACION CENTRAL** Tels. 52510 - 53410 ; **ESTACION QUIJARRO** Tel. 888.

DANIEL EL TRAVIESO

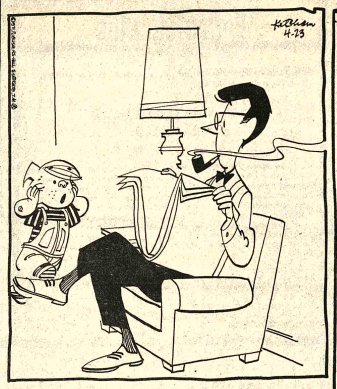

-¡Mi abuela! ¡El señor Regílez no juega al golf pero habrías de saber todas las palabras que sabe decir!

DIVULGUELO

JUSTO Y FRANCO

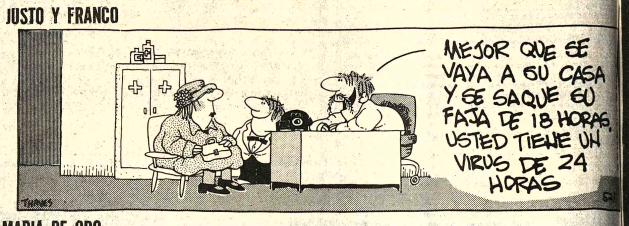

MARIA DE ORO

APARTAMENTO "G"

JEFF COBB

MARK TRAIL

PICAPIEDRA

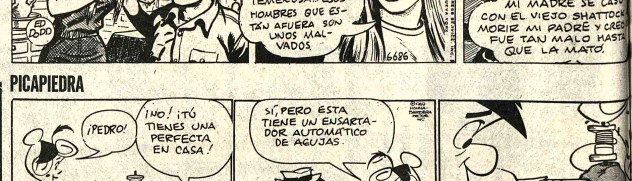

ALFREDO

SPORTITO

La Paz	Tel. 29895
Cochabamba	» 1389
Santa Cruz	» 2-7800
Sucre	» 2392
Tarija	» 1122

Hay tendencia de limitar aumentos de precios del petróleo

PARIS, JUL. 21 (AFP).- Una corriente moderada, partidaria de limitar los aumentos de precios, parece perfilarse entre los países exportadores de petróleo en vísperas de la decisiva reunión de la OPEP en Viena en septiembre próximo, estimaron hoy aquí expertos económicos.

El Cha de Irán insinúo los proyectos de esa corriente, cuando afirmó en Teherán que su país no insistirá para que el nuevo aumento de precios del petróleo compensa la depreciación del 35 por ciento registrada en los ingresos.

La adopción de un nuevo precio debe ser debatida en septiembre próximo en Viena por los 13 miembros de la Organización de Países Exportadores de Petróleo (OPEP).

El Cha de Iran y otros grandes productores del Golfo Pérsico temen, al parecer, que un brusco incremento de los precios desencadene una nueva guerra del petróleo con los países industrializados.

Algunos miembros de la OPEP propiciaban fuertes aumentos para compensar la reducción de ingresos provocada por la caida del dólar en los mercados internacional y la creciente inflación mundial.

HOY INICIAMOS EL..... 64 DIA DE EXHIBICION!!

SIGUE ESTREMECIENDO A LA PAZ

La película que estremece al mundo

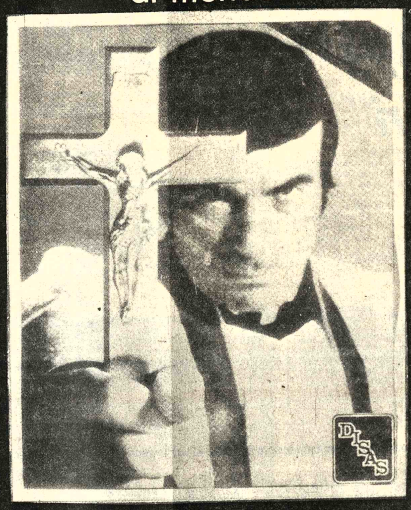

EL EXORCISTA

Mayores 18 años

HOY GIGANTE SIMULTANEO DOBLE

CINES EBRO-IMPERIO

TENIA EL DEMONIO EN EL CUERPO

ULTIMOS DIAS DEL SENSACIONAL EXITO

Hizo lo màs horrible con su tia y sus tres primas

LAS CAMPANAS DEL INFIERNO

3ª SEMANA CINE TESLA

HOY CINES TV

PROGRAMACION PARA EL DIA MARTES 22 DE JULIO DE 1975

15.20 Benito y Cecilio
15.45 King Kong
16.15 Fisica
16.40 Por favor abrochar-se los cinturones
17.02 Plaza "Sésamo"
17.57 El Invierno.
18.30 Rebelde
19.03 Hacia el mañana
19.26 Star Parade
19.52 Deportivo 7
20.13 Telenoticioso boliviano
20.48 Panorama italiano
21.03 Mesa redonda panamericana
22.11 Eva 2.000
22.36 Nuestras instituciones C.O.R.DE.PAZ.
23.09 Patrulla juvenil.
23.59 Cierre

16 DE JULIO Tel. 22191

Matinée, Tanda y Noche EL HOMBRE DE LA MEDIA NOCHE. Mayores de 16 años. Matinée 7.10, 9.10, Tanda y Noche 9.10, 11.10.

MONJE CAMPERO Tel. 23333

Matinée, Tanda y Noche LA BATALLA DE INGLATERRA. Matinée 9.10, 5.60, Tanda y Noche 11.10, 6.10.

6 DE AGOSTO Tel. 23829

Matinée, Tanda y Noche EL NIÑO SALVAJE. Actualidades Mundiales Nº 25 y corto de PETETE. Matinée Platea 7.10, Mezzanine 9.10, Tanda y Noche Platea 9.10, Mezzanine 11.10.

UNIVERSO Tel. 242660

Matinée, Tanda y Noche LA ODISEA DE DARWIN. Matinée Mezzanine 9.10, Platea 7.10, Tanda y Noche Mezzanine 11.10, Platea 7.10.

SCALA Tel. 23535

Matinée, Tanda y Noche FLAT FOOT EL DEMOLEDOR. Noticioso EL MUNDO AL INSTANTE. Matinée 7.10, 9.10, Tanda y Noche 9.10, 11.10.

LA PAZ Tel. 53842

Matinée, Tanda y Noche MELINDA. Para mayores de 18 años. Noticioso EL MUNDO AL INSTANTE. Matinée 7.10, 9.10, Tanda y Noche 9.10, 11.10.

MIRAFLORES Tel. 53159

Matinée, Tanda y Noche dobles EL RETORNO DEL CONDE YORGA y EL COLOSO DE LA SELVA. Matinée 5.10, Tanda y Noche 5.60.

MURILLO Tel. 52647

Matinée, Tanda y Noche doble ADIOS ALEJANDRA y CINTURON NEGRO. Matinée 5.10, 3.60, Tanda y Noche 5.60, 4.10.

PARIS Tel. 29704

Matinée, Tanda y Noche VUELO 502 EN PELIGRO. Matinée, Tanda y Noche 7.10.

MEXICO Tel. 26867

Matinée, Tanda y Noche dobles EL INOLVIDABLE CHUCHO EL ROTO y VIENTO SALVAJE. Matinée 5.10, 4.10, Tanda y Noche 5.60, 4.60.

ARAOA Tel. 50252

Matinée, Tanda y Noche dobles DON QUIJOTE DE LA MANCHA y PISTOLA DE DOCE CRUCES. Matinée 5.10, 3.60, Tanda y Noche 5.60, 4.10.

EBRO Tel. 42939

Matinée, y Noche dobles EL LADRON QUE VINO A CENAR y EL EXORCISTA. Tanda EL EXORCISTA. Censura 21 años con C.I. Matinée 5.10, 4.10, Tanda y Noche 5.60, 4.60.

NOBEL Tel. 57387

Matinée y Noche dobles CLEOPATRA JONES y UN HOMBRE DE SUERTE, Tanda UN HOMBRE DE SUERTE. Matinée, Tanda y Noche 6.10.

VARIEDADES Tel. 24071

Matinée doble TRADER HORN y BARBARA, Tanda y Noche dobles UN AMANTE ANDA SUELTO y TRADER HORN. Matinée 5.10, 3.60, Tanda y Noche 5.60, 4.10.

BUSCH Tel. 53694

Matinée y Tanda EL IMPERIO SUBMARINO y ATILA. Noche ATILA y LA PICARA CENICIENTA. Estrictamente para mayores de 21 años. Matinée 4.00, 5.00, Tanda y Noche 4.50, 5.50.

IMPERIO Tel. 40451

Matinée, Tanda y Noche dobles ZEPELIN y EL EXORCISTA. Matinée 5.10, 3.60, Tanda y Noche 5.60, 4.10.

BOLIVAR Tel. 25051

Matinée KUNG FU EL PUSO ASESINO, Tanda y Noche EL DENTISTA EN LA CAMA. sólo para mayores de 21 años, ingreso con carnet de identidad.

ESMERALDA Tel. 52454

Matinée y Tanda dobles LA VUELTA DE MARTIN FIERRO y LA SANGRIENTA MANO CHINA, Noche doble LA VUELTA DE MARTIN FIERRO y EL ROSTRO DE UN VILLANO Mayores 18 años. Matinée 5.10. Tanda y Noche 5.60.

TESLA Tel. 53803

Matinée, Tanda y Noche LAS CAMPANAS DEL INFIERNO (Prohibida menores de 21 años). Matinée 9.10, 7.10, Tanda y Noche 11.10, 9.10.

PRINCESA Tel. 51821

Matinée SIN SALIDA, Tanda y Noche LA CASA DEL AMOR. (Prohibida menores de 21 años). Matinée, Tanda y Noche 6.10, 5.10, 4.10.

ROXY

Matinée NIDO DE AVISPAS y LA TIERRA DE NADIE, Tanda y Noche NIDO DE AVISPAS y LA EXTRANJERA. Censura 21 años. Matinée 5.10, Tanda y Noche 5.60.

CENTER Tel. 22026

Matinée, Tanda y Noche LA INVASION DE LOS MUERTOS y DON QUIJOTE CABALGA DE NUEVO. Matinée 4.20, 3.70, Tanda y Noche 5.30, 4.20.

«Un Hombre En Estado Interesante»

Marcelo Mastroianni - Catherine Deneuve

Suceso del Siglo!

¿EL HOMBRE DARA A LUZ DESPUES DE NUEVE MESES O DE NUEVE AÑOS?

JUEVES CINE TESLA

Charlton Heston — Yvette Mimieux — James Brolin — Walter Pidgeon — Rosie Grier — Susan Day — Jeanne Crain — Leslie Uggams

¡Audaz secuestro de un avion ...! ¡Enajenado mental Siembra el Terror a 30.000 pies de altura...!

VUELO 502 EN PELIGRO

CHARLTON HESTON · YVETTE MIMIEUX

TECHNICOLOR

HOY CINE PARIS

TANTA ACCION JAMAS VISTA

MELINDA, desafiante, peligrosa, tenia a los hombres a sus pies

Con la actuación especial de JIM KELLY protagonista de "OPERACION DRAGON"

MELINDA

MAYORES DE 18 AÑOS

MGM Presents "MELINDA" Starring CALVIN LOCKHART · ROSALIND CASH · VONETTA McGEE

Screenplay by LONNE ELDER III Story by RAYMOND CISTHERI

Metrocolor Produced by PERVIS ATKINS Directed by HUGH A. ROBERTSON MGM

EL OTRO IMPACTO DE "MELINDA"

HOY GRAN SUCESO Cine LA PAZ

¡INSUPERABLE Programa Monstruo!

¡No Se la Pierda!

CUARTO Y ULTIMO EPISODIO

De la inolvidable serie que conmovió a todos los públicos

LA MAS INTENSA, DRAMATICA Y EMOCIONANTE PELICULA QUE HAYA UD. DISFRUTADO JAMAS.

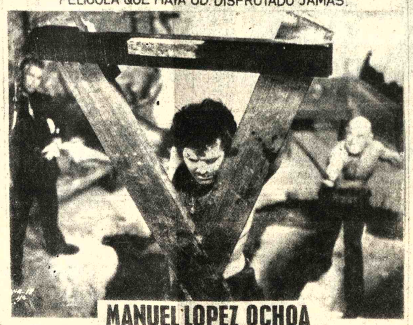

MANUEL LOPEZ OCHOA

"EL INOLVIDABLE CHUCHO EL ROTO"

COLORES COPIA NUEVA

La raptaron el dia de su boda... La vejaron... La vendieron a un "saloon" del oeste...!

Arrasaron con todo un pueblo...

VIENTO SALVAJE

COLORES

HOY GRAN CINE MEXICO

KARL MALDEN — KATHY KNOX — ALAN MARSHALL

OTRA VEZ SALTO SOBRE LOS CHARCOS

Una hermosa historia llena de fe en la vida...

Una ilusión hecha realidad por un niño enfermo

Próximo Estreno CINE "16 DE JULIO"

DISTRIBUIDORA "LA PAZ" (TODO PUBLICO)

Matinée KUNG-FU EL PUÑO ASESINO

TANDA Y NOCHE con documento probatorio

EL SEXY-SUCESO DEL AÑO

CON EL MISMO ELENCO DE "MAZURCA EN LA CAMA"

dentista en la cama

Adaptación Libre de la obra de SOYA

BIRTHE TOVE · OLE SOLTOFT

¡Una traviesa farsa, un poco màs divertida, un poco màs picaresca!

Estrictamente prohibida para menores de 21 años

HOY 3 Semana CINE BOLIVAR

Los Conflictos Más Emocionantes de un Matrimonio Tormentoso

Ganadora de 2 Oscar

Barbra Streisand & Robert Redford

NUESTROS AÑOS FELICES

¡LA ÚNICA HUELLA ERA SU VOZ!

¡Ella se ofrece como cebo para atrapar al cruel asesino!

"¿RECONOCEN ESTA VOZ?"

DAN DURYEA ISA MIRAND

HOY INCOMPARABLE DOBLE CINE NOBEL

PRESENCIA Deportes

La Paz, Bolivia, martes 22 de julio de 1975

Gol anulado a Ovidio Mezza, por mano

SIN CONSECUENCIAS.- Se lanza Ovidio Mezza en "palomita" pero en lugar de tocar la pelota con cabeza, lo hace con la mano, como se puede apreciar en la foto por la forma en que cae Mezza, y el juez Ortiz invalidará la conquista. Ocurrió el domingo en Oruro.

El "Gran Premio Nacional" se largará 11 de octubre

- En reunión conjunta realizada ayer entre altos personeros de la Secretaría General de Deportes, Servicio Nacional de Caminos y Automóvil Club Boliviano se determinó que el "Gran Premio Nacional de Automovilismo, Gral. Hugo Banzer Suárez" se largue el 11 de octubre del presente año.

La mencionada competencia tendrá duración de 15 días, finalizará el 26 del mismo mes, y abarcará un recorrido total de 3.268 kilómetros cuadrados del territorio nacional. Se dijo que de existir solicitudes de ciudades que contribuyan económicamente es posible que la ruta sea ampliada.

Se reveló también que se precisará un total de 700 mil pesos bolivianos con destino a los diferentes premios para los volantes participantes en la "Gran Prueba Nacional de Automovilismo". Hasta el momento el fondo existente con destino a los premios asciende a la suma de 179 mil pesos bolivianos.

Por otra parte se indicó que en el curso de esta semana será fijada la escala oficial de premios

LAS ETAPAS

Hasta el momento se planificaron 11 etapas, número éste que podría ser ampliado. La novedad radica en que por primera vez se incluirá en el recorrido total a la población cruceña de Vallegrande a pedido expreso de los habitantes de esa región.

Las etapas son las siguientes:

Primera.- La Paz- Oruro - Catavi. 347 kilómetros. Segunda.- Catavi.- Macha- Ravelo- Sucre. 259 kilómetros. Tercera.- Sucre - Potosí. 166 kilómetros. Descanso en Potosí. Cuarta.- Potosí -Tupiza- Villazón. 357 kilómetros. Quinta.- Villazón- Tarija. 194 kilómetros. Descanso en Tarija. Sexta.- Tarija- Palos Blancos- Yacuiba. 299 kilómetros. Séptima.- Yacuiba - Villamontes.- Camiri. 249 kilómetros. Octava.- Camiri- Santa Cruz. 320 kilómetros. Novena.- Santa Cruz - Vallegrande. 240 kilómetros. Décima.- Vallegrande- Cochabamba. 370 kilómetros. Décima primera.- Cochabamba - Oruro - La Paz 467 kilómetros.

Cancelaron carrera de autos "Camiri"

..CAMIRI, JULIO 21 (PRESENCIA) - El Automóvil Club de Camiri -filial- hizo saber hoy que fue suspendida en forma definitiva la realización de la carrera denominada "Doble Camiri".

El principal motivo que influyó para que se adopte esta decisión es el relacionado al aspecto económico.

Se dijo que fue virtualmente imposible poder reunir los necesarios fondos para el financiamiento de los premios para los competidores.

De acuerdo a los informes existía bastante expectativa entre volantes locales y de Santa Cruz para poder participar en esta competencia automovilística que se realizaba anualmente.

OTRA CARRERA

ORURO, JULIO 21 (PRESENCIA) - Aprovechando su corta estada en esta capital el Secretario General de Deportes y Juventudes Guillermo Bulacia- entregó a personeros de Radio "El Cóndor" un hermoso trofeo destinado a la ganadora de la proyectada carrera Oruro-La Paz- Oruro.

Felicitación de Bulacia a la selección nacional

Conceptuosa nota de felicitación envió el Secretario General de Deportes -Guillermo Bulacia Salek- a los personeros de la Federación Boliviana de Fútbol, Asociación de Fútbol de Oruro, jugadores y técnicos de la selección nacional.

Las notas hacen hincapié en la victoria que el seleccionado nacional obtuvo el pasado domingo en Oruro frente a Chile en partido válido por las eliminatorias de la copa "América".

Bulacia Salek, asistió al mencionado encuentro en compañía de los Ministros de Educación, Trabajo, Finanzas, Minería e Industria y Comercio, el Subsecretario de Justicia y el recientemente nombrado Alcalde de La Paz.

Perú vendrá por un punto

LIMA, JUL, 21 (AFP).- La selección peruana de fútbol ... por un punto a Bolivia a fin de asegurar la clasificación declaró su entrenador, Marco Calderón.

Los peruanos integran ... bolivianos y chilenos el grupo dos eliminatorio de ese torneo en el que ahora Bolivia marcha adelante con dos puntos frente a uno de Chile y uno del Perú.

"Perú, dijo Calderón a ... diario local, tiene gran opción de pasar a la siguiente fase del sudamericano, teniendo en cuenta el punto ganado en Chile la derrota de los chilenos en Oruro y otro punto que logremos en Bolivia".

Añadió que queda por realizar un buen ajuste de líneas, y que espera contar con Teófilo Cubillas y Percy Rojas. La asistencia de este último ya está asegurada, mientras que la de Cubillas se gestionará desde mañana en Portugal, pues juega en el Porto.

Calderón dijo también ... orientará el trabajo hacia un mayor oxigenación de los jugadores para que superen el ... tenso trajin que les espera en Oruro, el próximo 27.

Reveló que sus pupilos ha... sido sometidos a una serie de exámenes en el Instituto de Biología Andina para conocer la respuesta a la altitud y que ... han reaccionado mejor que otros.

Para confirmar estos datos teóricos, el equipo jugó ayer en Arequipa donde empató 1/1 con el Melgar, de la primera división.

Esa ciudad se encuentra a 2.300 sobre el nivel del mar y volverá la selección a medir con el Melgar, el miércoles entrante, vispera de su viaje a Cochabamba.

Concluyen hoy trabajos de tipo preliminar en estadio

..Hoy concluirá el trabajo de movimiento de tierras en el estadio "Hernando Siles" de esta capital de acuerdo al contrato suscrito entre la empresa "ICA" y el Comité Organizador de los Juegos Bolivarianos.

Los trabajos de movimientos de tierras se iniciaron exactamente hace un mes, y de acuerdo al contrato suscrito oportunamente entre las partes interesadas.

El Departamento de Infraestructura del Comité Organizador hizo saber también que la empresa "ICA" finalizó también el primer planteo de fundaciones, esperando el replanteo de las mismas en el curso de las próximas semanas. Esta etapa, de acuerdo al informe es de suma importancia para las futuras estructuras del estadio miraflorino.

De acuerdo al mismo informe se sabe que a fines del próximo mes o a principios de septiembre se procederá al vaciado de las fundaciones.

El Comité Organizador supervisa los trabajos de la empresa adjudicataria en base a los informes de la compañía consultora y recomienda a los clubes favorecidos con el gramado del antiguo estadio que recojan a la brevedad posible, las áreas que les donó el Comité a fin de evitar retrasos.

CONGRESO DE ODERO

El Departamento de Relaciones Públicas del Comité Organizador se encuentra abocado a la preparación del congreso internacional de la Organización Deportiva Bolivariana a realizarse en esta capital a partir del 31 del presente mes.

En forma oportuna se envió las respectivas citaciones a los congresales con sede en Colombia, Ecuador, Panamá, Perú y Venezuela.

San Calixto, San Antonio, La Salle y M. Arcos puntean en básquetbol

San Calixto, San Antonio, La Salle y Méndez Arcos, son los punteros del Torneo Intercolegial masculino de básquetbol ciclo medio, que se viene disputando en diferentes canchas de la ciudad.

Los resultados de la fecha de ayer fueron los siguientes:

CANCHA SAN ANTONIO: San Calixto se impuso a San Marcos 36 - 32. Capriles doblegó a Bancario 35-20. Mariscal de Zepita se impuso a Busch 55-23.

CANCHA BOLIVIANO ISRAELITA: Boliviano Israelita apabulló a San José por 56 - 26. Ingavi cayó vencido ante Bolivar 45 - 30.

CANCHA MENDEZ ARCOS: Méndez Arcos superó a Pacífico 58 - 14. Príncipe de Paz ganó a Don Bosco 27 - 24. San Calixto Seguencoma, no tuvo dificultad en vencer a Daniel Sánchez Bustamante por 43 - 10.

CANCHA "D": Méndez Arcos, American Scholl no tuvo dificultad en vencer a Franz Tamayo 26- 20.

Anglo Americano dio cuenta de Libertad por 2 - 13. La Salle aplastó a su rival, Villarroel por 79 - 20.

La Dirección Nacional de Educación Física Escolar ha programado el siguiente rol de cotejos para hoy:

Pabón vs. Franz Tamayo - San Calixto vs. Pacífico; Busch vs. Don Bosco; San Antonio vs. San José. San Calixto vs. Bancario; Bolivar vs. Capriles.

Los punteros de la competencia son los siguientes:

SERIE "A": San Calixto. Serie "B" San Antonio. Serie "C": La Salle. Serie "D": Méndez Arcos.

16 atletas en prueba "Patria"

..Son 16 los inscritos para la carrera pedestre "Circuito Patria", que se cumplirá el 3 de agosto por las calles de la ciudad, con el auspicio del Círculo de Periodistas Deportivos de Bolivia.

A la nómina de 14 corredores inscritos que hicimos conocer el último sábado, ayer se agregaron dos más: Isaac Gutiérrez Tintaya, con ficha médica 8418 y Mario Gutiérrez Tintaya con ficha médica número 7940. El primero representará a A y P, y el segundo a EMCIC.

Las inscripciones estarán abiertas hasta el sábado 2 de agosto en la secretaría del CPDB de lunes a viernes y de horas 15 a 19. La secretaría del CPDB está ubicada en el séptimo piso del Edificio Bolivar.

Tribunal de Penas suspendió a Víctor Hugo Romero 3 partidos

El Tribunal de Disciplina y Penalidades de la Asociación de Fútbol de La Paz, suspendió anoche al jugador Víctor Hugo Romero de The Strongest con 3 partidos.

Ramiro Vargas de Chaco Petrolero no podrá actuar en los dos próximos cotejos.

Ambos players fueron expulsados en el cotejo que se jugó la semana pasada en el estadio Luis Lastra.

PRIMERA "B"

El Comité de Primera "B" aprobó el rol de cotejo que se jugará este fin de semana de acuerdo al siguiente rol de cotejos:

Sábado 26 de Julio: Alianza vs. Mariscal Braun y Universitario será rival de Porvenir.

Domingo 27 de Julio: Obrero Royal vs. Olympic en el cotejo de primera hora; Unión Maestranza vs. América en el semifondo y en el match de ultima hora, se enfrentarán los planteles de I. Alas y Primero de Mayo.

Selección peruana jugará en Arequipa mañana con Melgar

..LIMA, JUL 21 (AFP) - La selección peruana de fútbol empató 1/1 con Melgar, de la primera división peruana en partido amistoso jugado en Arequipa, a mil Kms. al sur de Lima.

El tanteador había sido abierto por Moisés Chumpitaz del Melgar, luego empató Oswaldo Ramírez, de penal.

Los peruanos, que se adiestran para enfrentar el próximo 27 en Oruro, a Bolivia, por el campeonato sudamericano volverán a jugar con el Melgar el miércoles entrante, vispera de su viaje a Cochabamba.

Federación de Fútbol y una nota a Javier Arce V.

..Transcribimos el texto de dos notas dirigidas por la FBF al Dr. Javier Arce Villalba, Secretario de Prensa de la Presidencia de la República:

"Dr. Javier Arce Villalba.- SECRETARIO PRENSA PRES. REPUBLICA

"Dr. Guillermo Bulacia.- SECRETARIO DEPORTES.- La Paz.

"Jugadores Selección lamentan conceptos vertidos relator Televisión Boliviana continuando campaña inspirada motivos personales que desvirtúan apoyo Gobierno y pueblo boliviano a su representativo.-

"Atentamente.- Valda - Blacutt - Ríos - Jiménez - Angulo - Rojas - Lima - Del Llano - Liendo - Vargas - Mezza - Jiménez - Morales - Linares - Pariente - Díaz - Iriondo - Galarza - Chávez - Farías - Pérez - Fernández - Cabrera - Veizaga - Maldonado - Sánchez - Góngora - Paco - Ponce - Dr. Aguilar.---".

"Dr. Javier Arce.- SECRETARIO PRENSA PRES. REPUBLICA.-

"Dr. Guillermo Bulacia.- SECRETARIO DEPORTES.- La Paz.

"Televisión Boliviana emitió conceptos hirientes Selección, recurro amistad para solicitar aliento organismos publicitarios Estado.--- Atentamente.--- Mauro Cuéllar.--- PRESIDENTE FEDERACION BOLIVIANA FUTBOL.

Club Bolívar agradece a ex-Alcalde Escóbar Uría

La Paz, 17 de julio de 1975

Señor Gral. Don Armando Escóbar Uría, Alcalde Municipal de La Paz, Presente.

Honorable Señor Alcalde:

En consideración a su alejamiento de la Alcaldía, los firmante, Directores del "Club Bolívar" se dirigen a Ud. para dejar testimonio del agradecimiento de la Institución por la invalorable colaboración que nos prestó a lo largo de varios años.

El Club "Bolívar" supo de su tesonero trabajo y de su preocupación por la marcha ascendente de Instituciones deportivas, como la nuestra, forman parte del patrimonio popular.

Particularmente estamos agradecidos por haber concretado en su segunda gestión la transferencia de 92.000 metros cuadrados en el lecho abandonado del río Irpavi, en compensación a los 9.200 metros que anteriores Alcaldes habían cercenado de nuestros terrenos en Tembladerani; de acuerdo con la resolución Nº 2208/72 de 25 de Octubre de 1972 firmada por Ud. mismo; inmueble del que hemos tomado posesión judicial en fecha 28 de Agosto de 1974 de manos del Dr. Augusto Viscarra Sirvas, Juez Cuarto de Instrucción en lo Civil.

No podemos dejar de mencionar todo el apoyo que la Alcaldía, durante su exitosa gestión prestó a las obras del estadio del Club Bolívar en Tembladerani; obras para las que Ud. dispuso la mayor colaboración de sus técnicos y de las maquinarias municipales.

Para el Club Bolívar y su Directorio, constituye un motivo de orgullo y de agradecimiento recordar toda esta cooperación que avala su paso notable por el máximo cargo de nuestra ciudad. Y nos sentimos obligados a reafirmar ahora esa gratitud, precisamente cuando se hace el balance de su fecunda y magnífica labor en la Alcaldía.

Testimoniándole nuestro reconocimiento permanente, aprovechamos la oportunidad para saludarlo con toda consideración.

"CLUB BOLIVAR"

Germán Jordán A., 1º Vice-presidente; Mario Paz Zamora, 2º VicePresidente; Alfredo Rojas O., 3º Vice-Presidente; Lauro Ocampo C., Fiscal General; Guillermo Monje L. Secretario General.

Locales Comerciales

EN VENTA

Edificio ALAMEDA

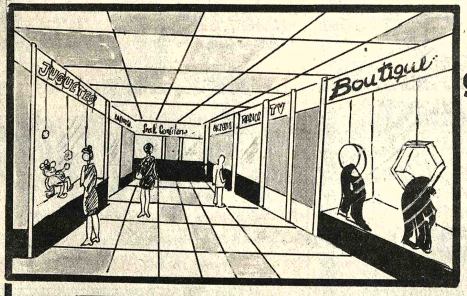

* entrega garantizada en 4 meses

* PLENO CENTRO AV. 16 DE JULIO

* PLANTA BAJA

visite la construcción

REFERENCIAS Y VENTAS:

SOCONAL LIMITADA

Decana de la construcción

39 Años al Servicio del país

Colón 282 5º Piso

Edif. de la Cía. Bol. de Seguros

Teléfonos: 53242 - 22186 - La Paz

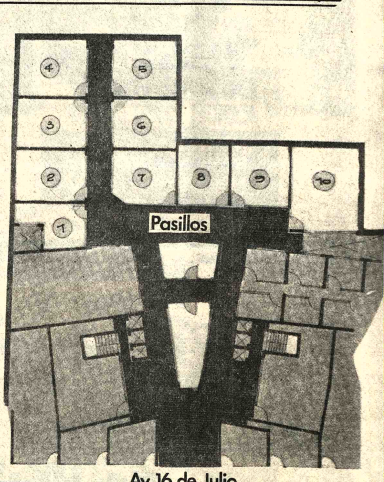

En el día de la patria, la nación será sacudida por una enorme fortuna!!! 3 millones de pesos causarán sensación en los hogares bolivianos Juegue a Lotería Nacional.